國民黨之民生主義其最要之原則不外二者一曰「平均地權」二曰「節制資本」

中華民國十六年五月廿二日（卽舊歷四月廿二日）星期日

民國日報

THE REPUBLICAN DAILY NEWS

發行所電話四一八一六號
編輯所電話七四六八號

三千九百九三號

今日四張售大洋三分五厘

本報定價目 中國境內每月洋一元 [illegible] 歐美各國每月洋七角 [illegible] 以上按照大洋計算 [illegible] 定報人自付郵票 [illegible]

廣告刊例 特等新聞下四行起碼每行五角 每日五分 [illegible] 頭等 [illegible] 大洋一元 [illegible] 短行每字 [illegible] 英寸二方寸一起碼 [illegible] 日五角 [illegible]

本館開設在愛多亞路（帶鈎橋南堍）一五一號

ABC
中國內衣公司特別廉價只有四天熱天已到勿失機會
——爲推廣國貨自本年起減低定價——
——發行所南京路山西路西——

魏道明律師受任金廷蓀君常年法律顧問

本律師現受金廷蓀君聘爲常年法律顧問嗣後如有損害金君之名譽權利及一切法益者本律師當依法保障之
事務所四川路一一二號　電話中央七六九七號

魏道明律師受任杜月笙君常年法律顧問

本律師受杜月笙君聘爲常年法律顧問嗣後如有損害杜君名譽權利及一切法益者本律師當依法保障之
事務所四川路一一二號　電話中央七六九七號

吳凱聲律師受任上海碼頭工友聯合會常年法律顧問

本律師現受上海碼頭工友聯合會聘爲常年法律顧問嗣後如有人破壞該會同人名譽或侵害其一切法益者本律師當依法盡保障之責此佈
事務所南京路三十六號電話中央五九三三

滬北工巡捐局發行橋路路政公債還本付息廣告

本局發行路政工債第一二三四期本息及橋路公債第一二三期利息業經前滬北工巡捐局滬商埠督辦公署宣佈先後發付所有未及領取者茲定本月十七日起每日上午十時至十一時半下午二時至四時在本局會計科公債股補發特此佈告
滬北工巡捐局

閘北慈善團招領女子周阿妹廣告

上年九月二十四日由四區警察署送來女子周阿妹年十六歲自稱常州人家中祗有哥嫂由無錫轉來上海幫傭被另一女傭誘至客棧被拘送閘留養仰該家族速卽來閘覓保領回自登報日起如滿三個月無人來領當卽由閘擇配萬勿觀望自誤特此布告

潘宜之啓事

宜之奉命辦理上海黨務訓練所組織開始事務冗繁如本黨同志或海內賢哲關於本所事項到所賜教自當竭誠歡迎至於其他事務接洽除星期日以外每日上午七時至九時均在龍華總指揮部行營接待特此奉告

周信啓事

信于本月二十一日遺失國民革命軍總司令部駐滬特務處新發湖色綢質第一號普通出入證一枚應卽作廢恐被冒用特此聲明

江蘇教育廳通告

本廳現已組織就緒於五月十六日起暫假南京府街省立第一女子師範學校房屋開始辦公除分別呈函並通令外特此通告

上海碼頭工友聯合會通告第十六號

本會定今日上午十時在公共體育場開成立大會各工友全體參加特此通告

滬寗鐵路車務工會會員公鑒

逕啓者本會定今日上午八時假座福生路儉德儲蓄會開第一次代表大會選舉執行委員及通過章程下午二時開成立大會凡我同志請於下午二時蒞會參加慶祝茲將其秩序佈告如下（一）開會（二）全體立向黨國旗及總理遺像行三鞠躬禮（三）宣讀遺囑（四）主席致開會辭（五）臨時委員報告經過情形（六）來賓演說（七）答辭（八）慶祝游藝有音樂歌劇幻術唱歌舞蹈電影等項（九）呼口號（十）散會
臨時執行委員會謹佈

國民革命軍總司令部軍需處佈告

茲須製辦『軍用幕帳』壹萬五千頂其尺幅材料另具圖說凡有志承辦各商店務於『五月二十四日以前』赴南京成賢街本處或上海新西區豐林橋駐滬辦事處及江海關監督署報到取閱圖則繳納保證並定於『五月二十五日上午十時』在上海靜安寺路江海關監督署當衆『開投』幸勿自誤此佈
中華民國十六年五月日

國民革命軍海軍江南造船所政治指導員辦公廳招攷幹事

（資格）國民黨員不拘性別曾在中學畢業或大學肄業具有政治智識了解三民主義兼長訓練或宣傳作品者爲合格（薪餉）每月四十二元（報名日期）自登報日起迄五月二十四日止有志報考者須帶四寸半身照片於二十二日下午親至上海高昌廟江南造船所總務處本廳報名（攷期）五月二十五日

中國國民黨四川旅滬同志會籌備處啓事

假定貝勒路二十九號爲籌備處凡本黨四川旅滬忠實同志希于本日起至廿六號止每日午前八時至十時午後二時至四時到本籌備處接洽以便開會時通知此啓
本會以團結四川旅滬同志輔助本省黨務進行爲宗旨曾於十九號在市黨部開會推定趙鐵橋公孫長子王子壽曾魯鄭之和張平江譚毅公七人爲籌備員現

性雜誌

第一期再版書出　優待全年定閱

性雜誌第一期再版已出。計五萬餘言廿四節。（戀愛與性慾之區別）（女子性慾之真相）（性的親和力）（婦女之性慾苦）（原始民族性生活及藝術）（嗚呼張競生的卵珠）（處女與非處女之鑑別法）（美女賞鑑之標準）（男子目中之美婦人）（姙孕及分娩後之性交）（評中絕交接）（新婚之第一夜）（古代之游女及賣淫制度）（動物之戀愛狀態）（浴場與性慾關係）（某新式夫婦的談話）其他不及備載。每冊實售大洋三角。函購加寄費二分。預定十二冊只收三元。上海望平街中西書局總經售

叢書　性慾讀本一元　性慾神祕一元　同性戀愛八角　夫婦新智識八角　兩性生殖學八角　姙孕生產學八角　性慾與戀愛八角　變態之性慾八角　戀愛讀本八角　一次付款全部只收三元　零購照價六折

中西書局發售　優待定閱歡迎批發

唯一國貨　三光啤酒

質料純良　氣足味香　國貨啤酒　首推三光　行銷以來　人人贊賞　宴客送禮　最爲適當

上海總經理虹口三角地小菜場對面瑞昌號電話北一二三九　分銷處三洋涇橋南首福興號各洋酒食物號及菜館均有出售

烟臺醴泉啤酒廠謹啓

上海工會組織統一委員會五卅慘案紀念籌備會通告第一號

爲通告事案奉統一委員會第十次大會議決組織五卅慘案紀念籌備會已于本月十九日籌備成立各科各股職務亦經分配就緒並經議定凡關于五卅慘案運動事宜所屬上海各工會均應由本籌備會直接指揮其參加該日運動大會一切手續亦應遵照本籌備會通告辦理各工會對于上項事件如有諮詢概須直接與本籌備會文書科接洽特此通告

上海工會組織統一委員會五卅慘案紀念籌備會通告第二號

爲通告事凡各工會欲參加「五卅」運動者務於本月二十六日以前到閘北湖州會館本會報名登記以便召集代表會議而一進行特此通告
五月二十二日

今日江灣大賽馬

午後一點一刻起賽第四次舉行　大跳浜　入場券會員處每位伍元（須會員介紹）公共處每位一元　場內照常備有西餐茶點特此佈告
萬國體育會啓

完全國貨

大成公司經理

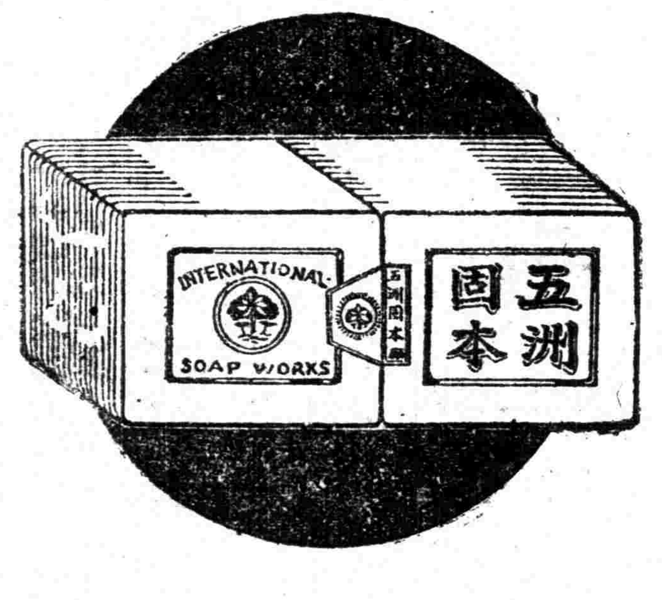

五洲固本肥皂

啓事

固本肥皂	氣味芳香	凡我民衆	杜塞漏巵	萬衆一心	每箱價銀
原料純淨	去垢快速	合力提倡	國富民强	邦家之光	肆兩四錢

製造廠 上海徐家匯 五洲固本皂藥廠
北浙江路偸鷄橋保康里 大成公司謹啓

國民黨政綱對內政策第六條

確定人民有集會結社言論出版信仰住居之完全自由

東路前敵總指揮部政治部書

上海軍民聯歡遊藝大會特別啓事

本部入場劵不取票資如有人在外發賣幸勿受愚請各界注意爲要

荊有麟 金仲芸 啓事

麟等在京創刊每日評論，原爲作廣大之宣傳，以期早日實現先總理之三民主義。後因觸怒軍閥，乃不得不自行停刊。另行籌備國際評論，以圖魚目混珠，再爲繼續奮鬥。不意俄使館事件發生，所有每日評論與北京政治委員會來往之公私函件，及預算決算案，支領款項收據等，概落敵人之手，麟等地位危險，故潛行來滬。今後仍本先總理之三民主義，努力工作，以期完成革命，敢爲各同志好友告！

國民自動捐金救國 江蘇兼上海財政委員會啓事

革命軍定都金陵軍事日漸發展北伐可竟全功咸民熱烈贊助爰有自動捐金救國之發起旬餘以來承本埠各界民衆慷慨捐貲惠交本會轉解者不少良深欽佩除俟集有成數彙繳總部外謹將台銜捐數登報公告並鳴謝計

[illegible]

國民革命軍總司令部佈告

爲佈告事前經中央政治會議議決江蘇及上海財政完全由江蘇兼上海財政委員會負責辦理現經中央政治會議議決財政委員會內財政廳所屬事務較繁公決設立南京辦公處現財政廳既已成立應由辦公處移交之仍將財政廳款於舊財政廳署等語合亟布告凡從前屬於江蘇財政廳範圍者均改歸財政廳辦理用人行政完全自負責無論任何機關團體不得加以干涉亦不准擅自向各征收縣局提設仰軍民人等一體知照除分行外毋違切切此佈

國民革命軍總司令部駐滬特務處啓事

查本處以前頒發紅綢質臨時普通出入證近因呈報遺失者頗多亟應更換以防流弊現定自本月二十日起一律換挂湖色綢質臨時普通新證章前項紅綢質舊證章卽行作廢除通報外特此聲明

中央軍事政治學校留甯官生辦事處緊要啓事

此次被共派壓迫出校之第五期同學的文憑同學錄在粵校本部辦理證章在南京同學會發給已奉校長批准照辦各在案同學等七十餘人在甯開會議決辦法當舉彭孟緝柏良程硯農三人負責辦理此事又推選王卓凡陳景松赴粵校本部接洽一切所有此次在武漢被壓迫離校砲工政三科之同學希卽來甯報到若有特別事件不能分身亦請告明住址以便寄送調查表依樣填明與武裝四寸半身相片七張限陽歷六月五號爲止寄來南京一枝園辦事處以便審查彙交學本校付印同學錄與做文憑及證章事關重要望各地五期同學勿忽爲要

上海特別市黨部秘書處通告第十一號

須奉臨時執行委員會第四次會議議決案嗣後各民衆團體須向本黨部請求備案其有未經本黨部備案之各民衆團體一律作爲無效等因奉此相應錄案通告卽希本市各民衆團體一體知照特此通告

中國國民黨湖南旅滬同志清黨急進會大會通告

本會定于五月二十二日下午一時假霞飛路杜美路商科大學開成立大會凡我同志務希屆時惠臨爲禱

中國國民黨湖南旅滬同志清黨急進會籌備處啓

中國國民黨中央軍人部

本部遷甯辦公業經通告當此厲行清黨之際在各軍各級黨部人員固應將本黨主義努力切實訓導以期嚴密團結共維黨國基礎而各軍各級黨部現任人員亦應清厘爲此通告希各軍各級黨部於見報後五日內卽將各級黨代表及黨務人員分別姓名年齡籍貫出身經歷薪級介紹人到差日期用十行紅格紙造具簡明履歷表二份由各高級黨部彙送來部以憑查考爲要此告

湖南旅滬革命青年社籌備處啓事

我省黨務今被共黨竊據社會混亂已極民不聊生同人等以我省旅滬國民黨青年同志負護黨救省使命特組織湖南革命青年社藉謀團結本省旅滬青年同志從事護黨救省運動茲定本月廿二日卽星期日上午九時半假徐家匯南洋大學開正式成立大會凡我旅滬青年同志敬希屆時蒞會並希于本星期五下午四時及星期六下午至南洋大學宿舍二〇一號接洽

湖南旅滬革命青年社籌備處啓

國民革命軍江北招撫使署啓事

本署前以招撫敵方軍隊曾委派招撫委員及先遣隊司令數人秘密工作限制甚嚴乃聞近日滬上各報時有登載本署所委之某某司令等名義均屬招搖撞騙實堪痛恨除嚴密查究外合行登報聲明此啓

五月十九日

中國國民黨上海特別市第二區黨部舉行就職宣誓典禮暨全區黨員大會

定於本月二十二日上午九時在小西門少年宣講團舉行本區同志務須佩帶出席證一致參加不得缺席至要

市政指南

此書係李宗黃先生由經驗所得之創著對於本國市政觀念先決問題進行方法等均有極簡明之具體方案并附擬淞滬市暫行條例草案實辦市政者極好之指南針每册定價大洋二角特價八折〇〇代售處〇各省各埠商務印書館

進攻週刊 第三期

目次

紀念五九（懷之）

武漢形勢與國民黨（紹文）

左右派的眞相（愼之）

打倒封建遺孽的徐上帝（韶敏）

鋼錐（六則）

踏進煩悶之圍裏（文藝）（紹文）

赤色帝國主義鐵蹄下之湖南（素絲）

一週間之攻擊前進

本社徵文與啓事

▲社址—小西門第二師範學校 ▲通訊處兼總發行所—本埠金神父路日暉里十八號 分售處各大書坊

〇價目〇 每期大洋二分五厘 三個月大洋二角五分 全年大洋一元

建設週刊 （第四期出版）

南京政府之國際地位（公） 怎麼去消除商業危機（柳） 清黨以後之國民黨（春冰） 中國『赤化』與日本對策（子膺） 改良中國蠶絲業的我見（田中乂磨） 改良中國司法制度芻議（張孔修） 改良江蘇市制意見書（續）（鼎三） 對於中國現狀的雜感（行叔）

（定閱）國內全年大洋二元半年一元 日本朝鮮同歐美全年三元半年一元半（零售）每份大洋五分（總發行所及定報處）上海四馬路泰東圖書局（經售處）各埠各大書坊（通信處）上海福州路九十五號三樓富頤年轉

中央黨部主撰之 中央周刊 即將出版

本週刊爲中國國民黨中央執行委員會宣傳部定期刊物之一由吳稚暉同志主撰每期均特約黨內先進同志胡漢民蔣介石蔡子民李石曾伍梯雲戴季陶等擔任撰稿關於革命理論之闡明黨務宣傳之指導及應付目前黨國嚴重局勢之各種問題皆加以特別注意第一期五月卅日出版目錄準先一週在各報露佈除訓令各級黨部負責推銷以廣宣傳外其他如海內外各埠書局及派報社並委代售訂購極易所有零售大洋三分訂閱半年六角全年一元郵費在內批發半價特此預佈

中國國民黨中央執行委員會宣傳部 地址南京成賢街第拾號

三民週報 第六期

已出版 要目

國民黨的健康問題

研究三民主義的基礎（續完）

浦口戰捷的感想

陳英士殉黨的十一週年

肅清黨賊的感想

總發行所 上海四馬路泰東圖書局 本外埠各大書坊均有寄售 ▲每期售三分 ▲三個月三角 ▲外埠訂閱郵費不另加

國聞週報 第四卷第十八期 出版

▲定價全年五元半年二元六角 每册一角五分郵費在外 ▲地址總發行部天津旭街二十七號 上海分館山東路德興坊 國聞通信社分館 處各省各埠大書坊

單行本 法權會議報告書 定價二角 定閱本報一季以上者本贈一册

欲讀李石曾先生現今革命之意義第二篇的請讀今日出版的革命週報第四期

（定價）每期三分 全年一元五角 （代售）本埠光華泰東梁溪羣衆三民亞東國民愛文 （訂閱處）上海法界辣斐德路七十七號轉革命週報社

言論

用眞憑實據再與汪精衛商榷（續）

吳稚暉

革命方法

共產黨賣空買空之手段（二）

（二）我們力量之表現，在這次行動中，我們力量之表現，終算十分薄弱、僅僅數小時之宣傳與動員，罷工人數達三十萬，所有新式產業工人、城市交通工人、以及店員手工業工人、都聽從了上海總工會的罷工命令、而罷下工來、使帝國主義的機關報泰晤士報、不能不公開稱許布爾札維克的力量之偉大、與手腕之靈敏、而有上海爲布爾札維克所有，抑爲工部局所有之題語、同時海軍之開砲、爲數年來至不易得的行動、國民黨鈕惕生他們曾經化了許多錢運動不到、這次竟有七個軍艦、一齊開砲、鈕惕生說海軍的開砲是西披發了命令、不錯、是西披發了命令、

（按）僅僅數小時之宣傳與動員、得到泰晤士報稱許其力量之偉大、手腕之靈敏、如此價廉物美、正卽列甯在「共產主義之幼稚」裏所發明之以少數操縱多數之策略、但沒有什麼神秘、我住永安公司後身一小醫院中至久、習見英華街邊小癟三、羣聚而稱三道頭無可如何、則力量偉大、姨太太手提包不翼而飛、則手腕靈敏、操業自不同、而情景之相似、實有不可諱者、且余非忽然蔑視共產黨朋友之人格、至於如此、則因連帶感想、實使我無從不蔑蔑、蓋吾羅亦農先生所稱「海軍之開砲、爲數年來至不易得的行動、國民黨鈕惕生曾經化了許多錢、運動不到、這次竟有七個軍艦一齊開砲、」這是陳獨秀做新青年時代所謂「什麼話」、鈕惕生運動海軍、就是給羅君經手的、約有九千元、二月二十二夜間的開砲、便是羅君在九千元裏化了四千元、那麼鈕惕生運動不到、羅亦農運動得到、是這麼講的呢、所謂「竟有七個軍艦一齊開砲、」更要笑倒了全上海人、不知道那共產黨活動分子大會的會員、是從什麼西北鄉裏來的、竟大家張開了嘴、聽羅同志向天瞎吹、那天開砲的、一隻叫做建威、是馬尾造的炮艦、大小是九百噸、一隻叫做建康、是德國造的、三百噸的驅逐艦、建康是旗先拉、然後建威響應的、共開十餘砲、是上海人耳朶裏都聽見的、只兩條船名、而且當夜在兩艦內捕住水兵二十八名、是各報載明的、何以會鬧鬧七個軍艦一齊開砲的把戲來呢、這就所謂說謊話是載在共產黨的聖經第一章罷了、可憐汪先生一生清白、爲了革命要新鮮方法、因此我不入地獄、誰入地獄、把無行盜妻、吸鴉片、吞沒工人撫恤金、口談新思想的人物、與他並做領袖、共發宣言了、把至醜無行勤工儉學生的李龍枝、所謂至偉大的工會首領李立三一類人物、也尊做上客了、然而汪先生頭上套了法寶的時候、還可以反唇相稽曰「我看見你們便討厭、終不及他們嫵媚」、我簡直止好稽且赧沮而退、

總之在十九至二十二晚暴動爲止、除掉反足以激起民衆感情的李寶章的屠殺淫威外、差不多全上海全爲西披勢力所籠罩、西披說要罷市、商總聯會已通過決議、印好通告、快要散發、西披說要組織上海革命委員會、就馬上正式成立、所有國民黨左派鈕惕生吳稚暉楊杏佛等、資產階級領袖虞洽卿王曉籟等、都爲革命委員、西披且以公開名義、占得委員一席、爲全國從來未有之創舉、

（按）什麼籠罩創舉等等、他們吹他們的、大家也聽慣了、可以不管、只查最重要的一語、卽所謂「除掉反足以激起民衆感情的李寶章的屠殺淫威外」、因爲罷工時節、最可慘痛的、便是李寶章的屠殺淫威、然而在共產黨的心目中、不見什麼慘痛、只見「反足以激起民衆感情」罷了、這反足以激起民衆感情、便是那罷工的大成績、這配叫做「歷史上很重大的運動」、是有「有目標的重要意義」、故於歷述次要之成績、如國民黨左派、資產階級領袖、都加入上海革命委員會之先、先把思重大成績、以淫屠威殺、激起民衆感情、是瞎子吃餛飩、肚裏有數目、共產黨活動分子人人皆知的、姑且「除外」了、按下不表、這何等輕描淡寫呢、我們所最可異而要向汪先生剌剌討厭的、便是感情這兩個字、在先生有名言、「對反革命者言仁

恕、即對革命者爲殘忍」、這就是共產黨所謂感情是最要不得、然而第一先問、所謂革命、爲的是什麼、汪先生可說爲的是表同情於民衆、共產黨可說爲的是表同情於無產階級、那麼明明都有了感情才革命、就算仁有婦人之仁、是要不得、何以恕字又要不得、所以第二便要問、何以共產黨要行革命方法、對了淫威屠殺、絕無感情、以冷血爲可貴、反之、又責備民衆、必要挾有熱血的「感情」、供諸公「激起」、這真是汪先生讀熟了共產經、連理性也暫時消失了、

(三)我們的缺點、及同志之表現、可見在這次行動中、也得到了不少的可寶貴的教訓與經驗、應得舉出來、甲、我們黨一向缺乏武裝暴動的思想與準備、列甯說、西拔要隨時隨地準備武裝暴動、以奪取政權、又說、罷工開始、應立即繼以武裝暴動、因爲這時候的民衆、情緒非常高漲、舉行一個武裝暴動、就可以民衆熱情、壓倒敵人的氣燄、而取得最後的勝利、我們平時既沒有武裝暴動的思想、事前又沒有好好的準備、在二十二晚上、上海滬軍有七艦開砲、而我們的羣衆、始終不能集中動作、尤其是浦東方面的二百人、是約好開小輪拖近軍艦、取得槍械、上岸攻打兵工廠者、結果一個都沒有、以致海軍單獨開砲、毫無效果、這都是證明我們事前準備之不週到、此爲第一錯誤點、

(按)共產黨犯幼稚病、蓋共有兩解、一則變相的、乃貌似幼稚、而實則奸險但一則原是正面的、幼稚便是幼稚、如汪壽華曾言有一千工人武裝、便可以逐去李寶章軍隊、現在羅先生又望二百人可以待械上岸、攻打兵工廠、都幼稚得可笑、或有人說、所謂二百人、乃並不是同廣州七十二人一樣、前去革命、止是請他們去送死、待天亮了、做一個血肉狼藉的廣告、利用民衆非常高漲的情緒、激起他們的熱情、整備有所壓翻罷了、那麼、名爲幼稚、實則還是奸險所謂「這時候的民衆情緒、非常高漲、」列甯真是精研科學、乃務明革命的藝術、安得不令汪先生拜倒、

(乙)缺乏羣衆政治宣傳工作、這次運動、羣衆與下層同志、多未明瞭運動的意義、後來革命委員會之成立、大家更是莫明其妙、這都是因爲我們同志做事、祇是英雄態度、獨來獨往、沒有好好做羣衆政治宣傳的工作、此爲第二錯誤點、

(按)共產黨在暗中既要做政治宣傳工作、而表面上又要抵賴共產黨有奪取政權之意、因此革命委員會之成立、連他們的黨員、還來不及宣傳、弄到莫明其妙、宜乎如汪先生一類的忠厚長者、更要忠告吳稚暉、共產想奪取政權、乃莫須有之事、吳稚暉當時却告訴他、共產黨在上海要立革命政府、汪先生更忍俊不禁的說我錯誤、革命政府原是爲國民黨、現在他們自供出來、汪先生還莫明其妙呢、還稍有領略麼、汪先生跳向台上、高呼革命的向左邊來的時節、不自覺態度有些英雄麼、

(丙)時機不適合、這次運動與去年十月暴動、同犯時機上的錯誤、去年失之太遲、今年失之太早、要在北伐軍到上海的前一二天舉行、最爲適宜、此爲第三錯誤點、

(按)共產黨也犯正面的幼稚病、至此已不能自諱、當罷工之先、再三勸他們候到北伐軍將到時舉行、他們不肯聽、當時說以爲在他們革命方法上、想來有重大意義、那裏曉得他們也自認是錯誤點、足見他們的方法、也不見得全是高明、

此外我們同志、在這次行動中、有不少不好的表現、第一是各級黨部組織之紊亂、部委沒有組織的行動、第二同志太膽小、在暴動以前、南北市大慘殺開始時、羣衆都已跑到市街上、而我們的部委負責同志、甚至反有躲避起來者、暴動後、負責同志多住在客棧、人都找不到、尤其是工會組織員、一大部分是不出去活動、顧自藏匿去了、這實在是賣黨賣階級的行動、是亡黨的現象、

(按)這一節是拆穿西洋景、有目共賞的大文章、但我要奉勸讀者諸公、爲我們中國共產黨的朋友原諒、雖則號稱共產黨、應該具有三頭六臂、然而知道內容的、也還不過時世造成了新學說、幾個變相的斗方名士、做一種新鮮的鼓吹、於是一般頹悶的青年、換些空氣來發揚發揚、就是北冰洋邊的碧眼先生、也不過這麼一回事、何況到底是扁鼻頭的黃皮兒郎、所以「賣黨賣階級」、「亡黨現象」、把重大棘刺的正義、羅先生板起了面孔教訓、羅先生是夜到底還坐在電燈如白晝的小洋房裏發號施令、所以沒跟了民衆站在市街上去、說話也沒有多大效力、嗚呼、古今來革命方法的藝術、雖有新鮮與陳舊之分、說穿了、誰也不過爾爾、陳舊的方法、用錢來買窮苦的民衆去當兵、其結果、多費錢、而挾兵自家的叫做軍閥、軍閥的大成功、便是太祖高皇帝、共產黨的新鮮方法、用高漲的熱情、來買無產階級去當民衆、其結果、用錢過少、而拔民衆自家的、叫做民衆領袖、其大成功、便是第三國際的委員長、公私度狹、當然有些兒不同、却難說有多大的差別、所謂「羣衆都已跑到市街上、而我們的部委……」、羣衆自羣衆、部委自部委、何等分明、又所謂「尤其是工會組織員」、工會自工會、組織員自組織員、又何等分明、所以爲羣衆而革命、爲無產階級而革命、戴上的面具、原同子惠元元、平等自由博愛、一樣的好聽、可惜汪先生付託陳獨秀李立三一類的大人物做起來、難道不是用羣衆來做工具、用無產階級來做工具、還有第二句話麼、所以買羣衆來當兵、還給他一些步伐、一些訓練、幷勉力些、給他一些精良器械、然後叫他去當軍閥及帝國主義者的機關槍、或者有倖、乃賺不費一錢的民衆、叫他站到街上去、把熱情、抵當機關槍、除了部委躱起來、組織員藏匿起來、讓民衆去血肉橫飛的大慘、有什麼第二方法呢、若說借此血肉橫飛、就可以做大登廣告的方法、還方法、就是我們家鄉強丐硬討、開膛破肚的方法、還未免太陳舊了罷、

汪先生呀、注意方法的選擇罷、(這第十二號的祕密通信、還有兩段、因無關革命方法、當再於別處選引了、)

要聞

革命軍昨日佔領臨淮關

▲殘敵退守徐州　▲蚌埠今日必克

臨淮關今晨爲我軍攻克・敵越過蚌埠・退守徐州・我軍乘勝追擊・明日必克蚌埠・　本報二十一日南京電

第四十四軍葉開鑫部晉(二十)由古河進至明光・　本報二十一日南京電

第四十軍長賀耀祖昨(二十一)電總部・已派部隊搜索張八嶺沙河集管店一帶敵軍・　本報二十一日南京電

總部訊・四十軍及四十四軍追擊津浦沿綫殘敵・大有進展・臨淮蚌埠・旦夕可克・　本報二十日南京電

二路軍皓(十九)下午佔領明光・蚌埠將下・三路軍逼鳳陽合肥定遠・以西逆軍完全繳械・(本報廿一日南京電)

國聞社二十日南京電　柘皋確已佔領、梁園亦已於刪日(十五)克復、現正向定遠追擊、定遠一下、則淮河敵軍、盡在袋中、昨日浦鎮殘敵、恃鐵甲車頑强抵抗、我軍砲火均集中鐵甲車、卒將其擊毀、現我軍鐵甲車正在紛紛渡江、以便迅速追擊、

昨接巢縣電、日前魯軍犯巢時、全城被敵軍擄掠一空、損失甚鉅、敵軍潰退後、人心大定、現市面漸復、商店均在整理營業云、公平社

昨據甯來客云、國民革命軍由津浦綫進之大軍、已抵滁州、陸續向臨淮關進展、現四十軍賀耀祖、昨已渡江往前方統率作戰、俟各路佈置完備、即施總攻、奪取蚌埠徐州云、公平社

討共軍確已佔領武漢

▲共黨紛紛竄匿　▲有乘輪來滬者

銀行界接漢口電訊・武漢共產黨均已逃避一空・有祕密乘輪來滬者・夏斗寅等之反共軍確已佔有武漢・「本報二十一日本埠消息」

東方社念一日上海消息　漢口廿日來電云・共產黨之大部分・皆銷聲匿跡・鮑羅廷近亦不知何往・或深自韜晦歛・市中發見排除共產黨之標語・

電通社二十日漢口電　武漢一帶人心惶惶・謠言百出・然將謠言之重要者・舉數則如下・一、夏斗寅失敗・業已逃走・一、南軍在河南大勝・佔領偃城・一、奉軍十一・十七兩師全滅・捕虜五千以上・一、張國威軍十八日由長沙抵漢口・監視劉佐龍軍・一、葉琪軍由常德抵岳州・何鍵在駐馬店・一、共產黨大部分不知逃往何處・鮑羅廷已數日不見・或云已往南昌・或云已走河南・惟漢口市中確已發見共產黨排斥標語及傳單・一、湖南省因汪精衛之命令・出有布告・禁止赤化行動・並排斥赤化分子・

路透社二十日漢口電　漢口形勢日臻嚴重・攻軍漸近漢口・楊森率兵乘衢籍輪船在距漢口不足五十哩處登陸・聞現正與由武昌出發之共產軍接戰・駐漢陽之湖北國民軍一大部份已宣佈反共・將與共產黨衝突・漢口軍隊現紛紛向武昌出發・可見共產黨視楊森與蔣介石之進攻爲甚嚴重・武昌昨到傷兵二百・由紙坊來・共產軍現拒夏斗寅於紙坊・

英艦隊司令乘靄金斯號赴漢赴甯・一二日內可到上海・將與英使藍浦生晤商長江情形・　路透社二十一日上海消息

漢口形勢嚴重・日本驅逐艦兩艘載水兵一百五十七人及野戰砲六尊・已奉命立即由滬赴漢・　字林報十九日漢口電

聞商務暫時已完全停頓・銀行米店均閉門・在預期中之經濟的崩壞及「非常舉動」・可料定旦夕間必將實現・公衆恐怖已達極度・中央銀行鈔票祇於壓迫之下始有人接受・　路透社二十一日倫敦電

泰晤士報今日載有社論・謂漢口銀行鎖門・米店空虛・江上停航・足以表明布爾希維克之大失敗・該黨現顯已失勢・揚子江復將發生更有特點之新局勢・其中將否含有易傾向英國近今宣布對華政策之分子・尚難豫言・但近數月來・英國雖在揚子江遭遇種種不利、而仍應維特聯好中國之進求方針云・

夏斗寅出師討共之通電

—歷數武漢共黨罪狀……擁護三民主義……掃除北伐障礙……救民脫離水火……班師東下撲殺諸獠—

南京國民政府、中央黨部、蔣總司令、洛陽馮總司令、太原閻總司令鈞鑒、各總司令、各總指揮、各軍長、各師長、各獨立旅長、各省政府、各報館、並轉全國父老昆季諸姑姊妹公鑒、慨自北伐軍興、不數月而江漢底定、長江流域、漸次肅清、成功之速、罕有其儔、推其故、雖在我將士之一致效命、亦是我民衆之擁護維護、故得以合作之精神、收事半之功效、蓋民衆之所以如此擁護之者、蓋久受軍閥淫威之摧殘、帝國經濟之壓迫、而希冀我北伐軍爲之謀解放求平等、而我北伐軍之昭示於民、亦是日爲民衆謀解放、爲國際求平等而已、不料軍事日益發展・而共產黨徒乘機竊發・盤踞要津・藉口總理容共・而喧賓奪主・以暴民政治擾亂我兩湖・斗寅等因耳目所及・僅就我鄂人所受之痛苦言之・我鄂久處軍閥鐵蹄之下・民衆憔悴於虐政者、已非一日、望治之殷・百倍於他省・當局者苟措置有方・因勢利導・飢而食之・渴而飲之・收效之速・將如響斯應・而共產黨徒董用威・徐謙・鄧演達・詹大悲・張國恩・李漢俊輩・一般宵小之徒把持政柄・操縱時機・以法律賦予威權・爲借人報恩報怨之具・不悉官吏爲何物・政治爲何事・謬託邪說・黷亂常舉・凡軍閥所不敢爲之苛制高論・而悍然爲之・軍閥所不忍行之苛捐細稅・而毅然行之・縱奸僉橫行市場以害商・教流痞擾亂閭閻以病民・誅鋤異已・強姦民意・變本加厲・無所不用其極・而猶文其奸以號於人曰・提高黨權・一切權力屬於黨・所謂提高黨權者・不過提高若輩宵小之權・所謂權力屬於黨者・亦是以所有權力屬之若輩宵小之手・路人側目・敢怒而不敢言・故數月間・商歎於市・農怨於野・百業蕭條・遊民日衆・四境騷動・皇皇然如不可終日・本謀解放・反加之以痛苦・本求平等・反益之以不平・此誠有史以來未有之奇變・而爲我北伐軍始願所不及也・夫一省大器也、省政大事也・乘省政以平治一省、談何容易、非有幹濟之手、不足以應變、非有遠到之識、不可以因時、而若輩二三宵小、才不及中人・識不踰臧獲・一登舞台醜態百出・以國家爲試驗之場・以民衆爲玩弄之具・大地之大、與山川之高、皆冥然而罔覺、言念及此、良用痛心・斗寅等寄跡鄂封・十有餘稔　每撫劍而咨嗟・望故鄉而出涕、去歲隨軍北伐、江漢波平、私心慶幸、以爲所以慰初衷者在此、所以慰父老昆季之望者亦在此、但軍人干政、素詆其非、豈至此時、胡忍弱蹈、故當時急率所部、以赴疆場、對於政治絕無譏評、其期望若輩者、不爲不殷、而待若輩者、不爲不厚、而若輩倒行逆施竟至此極不獨影響我北伐大計・而我將士我父老昆季之環泣於斗寅等之左右者・亦幾戶限爲穿・如再因循・勢必至水益深而火益熱・而北伐終不竣功・而軍閥終難消滅・斗寅等處此忍無可忍・只有率我將士・爲民請命・班師東下・撲殺諸獠・去此害馬・重建新政・繼續北伐以竣初功・不然、豈惟無以謝我父老昆季、亦無以對我北伐將士也、抑猶有進者、革命因時勢而制宜期於平淡易行、不可繼言高論・三民主義・爲先總理心血之結晶・亦舉世所公認爲救時之良劑・此後設施・自應以此爲鵠・此於鋤奸之餘・尤願與國人努力遵行者也・倚馬陳詞・諸希公鑒、國民革命軍第十四獨立師師長夏斗寅、將領萬耀煌張森、潘祖信、盧本棠、夏鼎新、劉繩武、余式穀、集蓬、藍文蔚、趙友三、蕭勳、沈廷楨、王入魁、郭恢依、夏鎮淸、錢振入、陳季平、余振華、熊熙、劉紹漢、劉慶颺、宋國鈞、羅儒烈、閻紹斌、姚德安、夏天民、萬毓崑、率全體官兵同叩、元印、

豫西戰事西北軍大捷

▲前鋒進至觀音堂　▲鎮嵩軍自願歸順

國聞通信社洛陽通信云・鎮嵩軍第八第九兩師、六日上午自靈寶退向陝州、函谷關靈寶等處險要・西北軍遂不費一彈而於六日下午佔領・并分兵二路・孫聚臣爲南路・由號略鎮東抄陝州・方振武爲北路・沿隴海路大隊東進・七日上午抵陝州西面二十里之大營車站・鎮嵩軍第七師長張得勝率部抵拒・相戰未久・後方陣綫忽亂・紛紛潰退・前綫兵力孤薄・乃被西北軍繳去槍枝五百餘桿・從此駐紮陝州之鎮嵩軍柴雲陞部第一師・賈濟川部第二師・梅發魁部第三師・武念周部第五師・何夢庚部第六師・王老五之第七第八第九第十師・均自動退出陝州・七日下午四時・西北軍方振武部已至陝州南關・劉鎮華率衛隊數十人・騎馬出東門・行三十里・至念興領・始乘大車來洛・其衛隊第三旅・集中車站・皆用青布白布爲袖章・願受西北軍招降改編・詎西北軍見此青白袖章之鎮嵩軍・仍然開槍轟擊・鎮嵩軍遂狼狽東退・駐紮城中之零星殘部・一時無可逃避・出外門・循黃河而走・堤岸盡處・河水阻路・西北軍隨後追擊・以致躍河而死者無數・八日上午四時・劉鎮華抵洛陽・即往張治公之陝潼護軍使署・與張治公討論一切・照劉之意・情願歸順西北軍・聽其指揮・保全實力・張惟治公反對・追八日上午九時・鎮嵩軍殘部三萬餘人・均至洛陽車站・有已改青布白布袖章者・有仍舊紅布袖章者・紛紛佔住民屋商店・爭覓食物・車站一帶秩序爲之大亂・槍聲四起・斷續不絕・下午有張治公之眷屬專車・直接將開鄭州・轉道往津・行至汜水以東・奉軍攔阻・不放東行・仍舊折回因張劉二部・恐奉馮二方・均不收受・頗有無路可歸之虞・截至今日・(九日)西北軍已抵觀音堂・離洛陽僅一百餘里・鄭州奉軍因南路黨奉二軍・直接攻擊・勢甚緊急・並無調兵西來之消息云・(五月九日)

一路軍渡江續有進展

▲孫軍一部退六合　▲鎮江市面已恢復

第一路軍　何應欽部晉(二十)夜　由泰縣搜索孫軍至樊川・刻正進逼高郵・(本報二十一日南京電)

江北孫軍因　革命軍由下蜀方面渡江・精銳不可當・業已向六合退却・(本報二十一日鎮江電)

革命軍渡江後　前進順利・此間市面業已恢復原狀・　本報二十一日鎮江電

各路捷報

本報二十一日鎮江電

一、第二路第二縱隊鄧師長巧電稱、職師篠日(十七日)在界首附近與敵張繼善接觸、俘敵第一旅旅長劉一彬一名、擊斃葛姓旅長一名、營連長數名、兵士數千名、現正協同第三師向滁縣之敵攻擊等語、

二、第三路李指揮銑電稱、敵人自被我軍在拓皋梁園擊潰後、幾不成軍、我第二三兩縱隊、擬明日由定遠向蚌埠追擊前進、

三、先遣支隊王司令韜銑電稱、職部右翼追至合肥東北梁園附近、曉經渦磨店時、遇敵約一團、激戰一小時、斃敵俘獲甚夥、現仍分路相機截追中、

四、第二路第二縱隊楊指揮官杰篠電稱、職隊篠晨渡河、將沿三叉河佈防之敵完全擊退、奪獲槍械甚多、俘虜百餘名、刻正在追擊中、

五、第二路鄧師長振銓巧電稱、職師於巧日午後一三佔領滁州城、已將滁北鐵道毀壞、向烏衣蚌埠方面警戒、請飭四十軍迅速前進、我第三師准皓日晨到滁、

二十七軍政治部刪電稱、王軍長於今晨率軍部全體及職部先遣工作人員出發前方、同時得徐旅長電、我軍已於元日完全佔領合肥等語、職部於三四日內整理完畢、即行前進、(以上總司令部所得捷報)

七、本軍灰晚克復含山、軍長同職部人員今午來到、敵向全椒古河方面退却、正在跟蹤追擊中、特聞、第四十四軍政治部代主任段醱敬叩、文印、(總政治部所得捷報)

首都軍政要訊

軍事進展中

▲揚州確已佔領・
▲下關重視昇平・
▲中央各部進行・
▲王交長之政見・

國聞通信社、南京通信云、前發揚州確克電、既由總部傳出消息、同時尚有一個反證・一、私人接到揚州當日所發電、告揚州安、詢旅甯之人安否、一、中國銀行接揚州前一日晚所發電、謂「孫軍北退、交通阻滯、是晚郵件不能寄出、行宅均安、」同時有此二電、又曰孫軍北退、電文皆得寓目、而甯垣附近之各路軍亦確實渡江、遂深信揚州克復・並有多人赴電局發電致揚州、電局亦照收、又有人紛謀回揚、旋乃寂然、且不能續得揚州消息、官電亦少、現信揚州附近尚在作戰中、異相仍待續報也、

國民黨黨綱政策

實行普通選舉廢除以資產爲標準階級之選舉

東路前敵總指揮部政治部

中國國民黨政綱對內政策第十三條

勵行教育普及以全力發展兒童本位之教育整理學制系統增高教育經費並保障其獨立

今日赴下關、儀鳳門大街出城途中車輛擁擠、均滿載行李箱籠、蓋下關居民、前避兵火入城者、紛紛遷回、出儀鳳門、沿途人烟輻輳、小販營業、塞途、已一變從無人煙之境

漸復熱鬧舊觀

●入心胸一暢、至二馬路大馬 商店亦多開門、江岸商場尤有熙攘之象、第一賓館門前、武裝軍隊正發飯、似將出發渡江、更從各方訪問、悉昨晚黨

軍已達烏衣滁縣

●今晨據報第一路軍巳出臨淮關、截斷鐵路、故

俄鐵車不能直衝

●且有一列被黨軍砲火所毀 遺棄、俄

兵被俘者甚衆

●且有一次能過江者、有俄兵腰纏紙幣多至數千元、又有俄兵二人在一廟中塑像之後躲藏、爲浦口人民搜獲、隨綁縛解甯、並用鉛絲穿其鼻牽之而行、據云俄兵被捕時、有作不規則之中國語者、謂頭頭靠不住了、」當十七拂曉、下關開砲掩護正面軍隊過江赴浦口時、除各小砲台開砲外、「邊瀛洲旅社門前、亦排列重砲、計向江北開五十二發、係四十軍之砲兵團、該團砲兵有大砲三十六尊、亦於十七午前渡江、浦口下關間江面

民船●官私小輪、往來如梭●向有之渡江小輪 亦照常 駛●如平時之景象

矣、市間巡視一週、商店民房之被砲擊者、觸目皆是、幸損失均不過多、僅將屋擊碎、毀其屋內傢具、蓋鮮有因跑擊而火毀者、惟直魯軍退時火燒商店三處、焦柱頹垣而、

財政委員會既決以代管者庫職權移交財廳十五以前即辦理結束該事、靜待政府命令發表、實行移交、但財廳長張壽鏞氏因介弟病故、前日離甯赴滬、須一星期始能返、然政府命令巳發表、委員會巳結束、委員會曾去電催其速回甯接收、得覆請委員會再維持幾日、聞委員會業再電滬催促矣

現在**江北軍事**既日有大進

展●中央政務設施●亦積極進行

●外交部長伍朝樞就職後、業就舊江甯交涉公署房屋成**立外交部**●一切組織、大致就緒、交通部王伯羣就職後、暫假西城大旅社五十四號房間爲辦公處、迄今日間巳擇定東南大學對過房屋爲**交通部●財政部**奉命迅速組織、財政次長代理部務錢永銘、日前在甯時、委定籌備員從事進行、房屋看定舊金陵道署、惟署內尚住有少數兵隊、正與總司令副官處接移讓中、**錢氏前擬二十來甯就職**●無特別事或不致改期也、

記者前日曾晤見**王伯羣部長**●王氏談及交通行政機關、向來一般有做官迷者、視爲肥美之地、競謀爭奪、其內幕殆不可聞問、就近舉一端言之、如上海電政材料處、私人侵蝕、年二十萬、爲舉世屬目、以是種種積弊、坐令交通事業、腐敗不堪、甚至現狀不能維持、故現在首當廓清此弊、至**交通關係國家人民經濟文化極爲重要●現部務正在組織中●一有頭緒●即當依次着手**、關於電政、巳定設立電報總局、路政亦電召滬甯局長來甯籌商、招商局現在政府巳派有委員、促其進展、

本人意見、與政府相同、總希望其緊復航云、

李協和明日赴甯

李烈鈞定明日赴滬轉甯●（本報二十一日杭州電）

三一二新加坡英捕慘殺華僑紀實

▲華僑開會紀念總理…英捕無故開鎗五十餘響…死六人重傷十一人…輕傷不計其數…法庭判決竟謂（兇手無罪中國人自尋死路）

此次的新加坡的慘案、據英帝國主義者自己的辯白是中國人聚羣暴動、不得不開槍、但我們細看當日在場所攝各種照片、祇見羣衆齊整隊伍、隊員多是由八歲至十五歲的小學生、向預定的路線進發、和警察如臨大敵的向羣衆開槍射擊時、離警署前幾十碼還是一片空路、終找不出羣衆暴動的痕迹和警察有開槍自衞的必要、然而庭訊的結果、竟判决「兇手無罪、中國人自尋死路」、換句話說、就是中國人自己有意去碰他們的槍彈、我們聽到這種意料中的滑稽裁判、祇有發出一陣幽澀的慘笑、三月十二日各界華僑在新加坡最大的遊樂所、歡樂園、開總理逝世二週紀念會、散會後、羣衆男女學生占多數、因丹戎巴葛路車馬太多、不便步行遂由安順路轉向麥斯威路折入大馬路左邊隊伍轉折之形、成一四十度曲線 丹戎巴葛與大馬路交界的來往車輛、都暫停待隊伍過完再開、有一架由丹戎巴葛開來的無軌電車亦停在那裏、不料該電車公司的總監英人湯姆遜趕到、「不准停留、」跳上電車、親自駕駛向差不多要過完的隊伍直衝過去、有三個八九歲的小學生、走避不及、被撞倒在地、幼稚的頭顱、觸着堅銳的車蓋、血流如注、最慘酷的是一個學生的腿骨被車輪輾斷、僅留着些少許皮肉保存上下截腿的關係、鮮血的奔流、筋肉的顫縮、和受傷者的婉轉呼號、都足引起羣衆不平的吶喊、在羣衆火一般觀線之下、湯氏忙下車溜入大馬路邊的捕房、不旋踵、即有兩警察走出來、在羣衆中抓去發言者數人、無理的逮捕、更加激動羣衆的憤怒、於是有一部分學生隨至捕房前、要求將被捕者釋放、所謂捕頭德爾氏竟不分皂白、氣呼呼的帶了一排警察、托了裝上刺刀和子彈的來福槍、衝出來向離署前數十碼遠的羣衆瞄準、可憐赤手空拳的羣衆、在槍烟彈雨中倒地的倒地、退後的退後、一陣竄逃、血光滿地、計共開槍五十餘響、當場擊死二人、載往醫院、因傷勢太重、中途斃命的又二人、到醫院數小時後斃命的又二人、此外重傷的十一人、輕傷的不計其數、有的膽小的華僑、雖受傷也不敢言、因恐暴動的罪名、加到他們身上、槍殺後馬路上的血跡亦照上海五卅一樣用水龍射掃、一場屠殺的罪惡不及一小時就完全消滅在猛烈的水箭之下、隨後捕房當局又派出許多武裝警察到街上巡邏、跑路跑得慢點的、便說是暴動份子、拘到捕房、用條軟鐵鍊、一端扣住一顆重約五斤的鐵球、一端由三四輪流握住、轉幾轉在你的胸口或腋下、這樣把爾全身的骨骼都敲折了、鮮血和白沫直冒出來、縱把爾關在一間不透空氣的黑房、活活悶死、即不悶死、亦成爲一個待死的廢物、捕房當局在盡量施用他們所能想得到的刑罰的時侯、不得不設法蒙蔽一般人的耳目、一面唆使他們認爲最忠實的走狗、掮了總商會的招牌、到處宣傳他們的主人帝國主義者的深恩厚澤、一面預備不切事實的報告勸令各華報登載、生氣蕭索而志在營業的各華報、自然不敢表示不登、除遵命照登、更不敢另有所言、於是捕房的所謂正式報告、遂赫然在各華報的本埠新聞欄出現、日文報（南洋日日新聞）以第三者的地位、對於捕房當局的殘殺及拑制言論、看不過眼、發表一篇很長的記事、頗爲（警察當局之假報告概要）把帝國主義者的卑污手段、略爲暴露、但該記事第二天即沒有繼續登出、僅有段短短的聲明云、「本報對於此次新嘉坡捕房之槍殺華僑學生、曾調查了許多事實、本想盡量的告訴閱者、但有人不許我們這樣」觀此可知帝國主義者不特壓迫華報、連日報也壓迫起來了、同情者雖到有說話的必要、却沒有說話的自由、慘案發生後、一般華僑籌了二萬多元、交結住新嘉坡的許公遂領事、延律師向法庭提起訴訟、經過兩次的審訊、得到上述的結果、祇累了許多事的腰包不自然的脹了、許多、英殖民地的老例、凡審訊華人的重大案件、必請幾位他們認爲合格的家奴爲陪審員、實行以毒攻毒的方法、這些陪審員大都是忘記了出處的買辦階級或資本家、他們坐在驗尸官的兩旁、得意洋洋、如膺九錫、只要有利於他們的主公大英帝國、那管中國人立刻盡死、這次慘案的陪審員、共有五位、二位不開國籍的外國人、三位他們的祖宗或者是中國人、但他們現在骨子裏巳經不承認是中國人的、（中國人）爲要使閱者認識這三位、特地把他們的姓名和資格列下、王文達（太平局紳在衙門、做包工的）吳克儉（太平局紳、商人）李光前（太平局紳陳嘉庚的女婿）驗尸官敢悍然判決兇手無罪、大半得力於這三位太平局紳、現在有一件應該附帶聲明的事、是羣衆在歡樂園開紀念會時、有一瓊籍華僑、站在石灰凳上演說演詞涉及帝國主義者、有帝國主義的第五等走狗吳勝鵬、張來喜、以爲中國人不該說這（大逆不道）的話、即上前制止、羣衆不服、大呼（帝國主義的走狗、在這種充滿熱血的口號之下、吳張兩位的貴體、着實捱了幾下大小不一的老拳、有一位廣東人想向前排解、羣衆誤爲吳張狗伴、毫不客氣的把他按做一堆、一起一、將演說者用手鐐扣住、羣衆復大聲的打得（不亦樂乎）、及站岡巡警馳呼、（不是個人的事、要逮捕把我們一起逮捕）、巡警見勢不佳、登即逸去、一場風波纔告終結、可見中國人當英帝國主義者的走狗的、實在不少、我們要打倒帝國主義、非先打倒主義者走狗不可、（楚狂

僑日徐鄧走狗勾結張吳爪牙之實況

▲搗亂「慶祝國民政府建都南京大會」會場……撕毀國旗黨旗……本黨總支部巳下總動員令……決即掃清一切餘孽……並定三日以內重開慶祝會

駐日總支部中華留日學生總會暨中華留日各界北伐後援會三團體、在四月二十八日公議、決於最近時間共同主催「慶祝國民政府建都南京大會」、但以「五一」「五四」「五五」「五七」的各紀念日、接踵而來、又以各幹事內皆有考入士官學校者、定於五月二日入伍、以故遂決議於五月十五日爲慶祝會之期、當時並於各團體內舉出籌備員五八、都十五人、組織成一籌備委員會、以專責成、九日於西巢鴨支部內開第一次籌備委員會、先分四部進行每部並設主任二人、即一文書部主任劉求南周曙山、二交際部主任蕭學海、柏漢雲、三遊藝部主任李曉白、王含章、四庶務部主任劉奮翹、王濟漢、大會主席、推定文書部主任二人輪擔、餘則各司其職即日着手籌備、慶祝會既定於十五日午後一時半舉行、通知一發、一般僑胞、皆是翹首以待、及至十五日既到、午前即由籌備員到場青年會大講堂內布置、不意剛到十二時許、油然作雲、雷雨交加、以致到會之人、等到一時、而雨益烈、當時籌備之人、延會、以便一般僑胞之公祝、孰料正在互相磋商之間、突自樓上擁下徐謙、鄧演達等的走狗江完白張顯之李榮熙等、及張作霖吳佩孚等爪牙之黃新富、張遠南等、率領本黨叛徒及軍閥餘孽等約四五十人聲勢洶洶、直撲會場、但時籌備員在會場者、只有三四人、倉卒之間、寡不敵衆、因而國旗黨旗、告被拉毀、所幸我方少數之人、奮勇抵抗、得逃出險而無大害、由此觀之、可知共產份子之陰很、蓋其素冒本黨的名義、魚目混珠、恣意搗亂、而其僞總支部於最近因被西巢鴨眞正三民主義信徒的總支部、澈底解散、彼等乃不惜與所謂「擁護五色國旗大同盟」、「國家主義的華魂社」及牽張父子送來一部分的敗類份子所組某某團體等、互相勾結、希圖反動、然則此既能爲、孰不能爲、無怪徐鄧到末路、竟不惜以賣黨賣國而求自存、原以此種狗彘不食的行爲、乃其互相授受之秘策也、

當時西巢鴨總支部學生總會及北伐後援會幹事等、即至就近日華學會內招集同人、就於大雨如注中、復往散、無何、旋令到支部內開臨時緊急會議、慷慨激昂、怨憤不巳、但其既無團聚之所、實難追尋其歸處、於是一議既議決於十七日午後二時、復開慶祝大會、並令所有黨員、准於一不時至青年會台、遲或不到者則定按黨綱處分、毫不推情、他一方面、又令調查部並通令橫濱長崎廣島千葉北海道等處支部、嚴行偵探其團結、誓必從此撲滅其餘孽齊狙云、

日本不願與俄重立協定

▲田中首相謂易誤解爲密約

電通社二十一日東京電 勞農俄國欲藉西伯利亞鐵路及中東鐵路在北滿洲爲經濟的發展、並欲在內外蒙古活躍、故於軍備方面、向日本提出日俄間之新協定案、田中首相以新協定易於誤解爲秘密條約、勞俄之赤化運動雖不如是可畏、然因協約遇事須與俄國交涉、殊非所願、故決意拒絕、聞外務省意見亦同、

美國對減軍會議之戰法

▲不提出高壓的提案

電通社十九日華盛頓電 美國此次在三國減軍會議之戰法亦如前次之華盛頓會議時、不提出高壓的乃至決定的提案、欲以充分細心及非公式之方法於開誠相見談話中、達到目的、湯姆遜將避開公式演說國民與新聞、對於會議不甚熱心、然政府方面頗欲用何等方法取得效果、至此次會議如能達到海軍制限之協定、則義法兩國雖不參加、然斷不能蔑視實送和平之世界一般的傾向與提攜、而增加巡洋艦及潛艇、又從財政上觀之、義法兩國亦難增加海軍力、

英法議會通過之勞工案

▲保護不罷工……每日八工時……

路透社二十日倫敦電 工團案第二節、今日在下院以二七五對一二〇票成立、此節附政府修正文數條、對於不允參加不合法罷工之人予以保護、以免被剝削其所應享之工團權利、二十一日倫敦來電云、勞動組合改正法案第二條、即保護不罷工之條項、巳於二十日以二六五票對一二〇票通過委員會、本條項乃保護不加入違法之同盟罷工之勞動組合員、而禁止因不加入罷工而被組合除名者、當時勞動黨及自由黨對於該法案起猛烈之反對、但保守黨方面即行禁止討論、遂至可決、

路透社二十日巴黎電 衆議院巳通過批准每日八工時、每週四十八工時華會公約案、附以參議院所加之保留一條、現此約經英德批准後、方可通用、

明日新黨推定黨首

▲憲本兩黨一致推戴濱口

東方社二十一日東京電 立憲民主黨、定二十三日在東京會館開常務委員起草委員幹事聯合會、討論推舉黨首候補者問題、憲本兩黨皆巳先在幹部會議、一致決議、故是日將全體一致推薦濱口雄幸爲立憲民主黨黨首、對濱口之正式交涉、擬委託若槻床次兩總裁、濱口氏目下正在鎌倉靜養

電通社二十一日東京電 新政黨黨首、憲本兩黨決定推薦濱口幸雄氏、二十三日在聯合會推舉、不設副總裁、總務公選、

電通社二十一日東京電 新政黨之政綱與政策將揭櫫新主張、其重要者婦女參政權、以比例代表爲旗幟、務必使之具體化、撤廢陸海軍大臣之資格、助成貧民教育法等、

東方社二十一日東京電 大阪地方有四千之官業勞働者、昨日加入社會民主黨、

田中內閣採用募債主義

▲將大募公債

東方社二十一日東京電 現內閣決改前內閣之非募債主義、而變爲募債主義、近擬將前年度之募集殘額七千萬元全數、在市場公募、并擬將本年度之公債計畫一億五千萬元之半額、在相當之時期公募云、

日匯價漸回復

▲紗廠股票漲價

東方社二十一日東京電 今日匯票市面、有颱風一過之感、能以對美四十六元美金爲相當之買賣、日本政府慮萬一有不自然之驟跌、擬講何等之對策、惟大體巳略定、決依藏相之主張、不施人爲策、股票市面、因匯票驟跌、氣象頗爲險惡、但因外國電匯恰形尙佳、短期開盤亦尙佳、出賣者寡、而鈔票股票因鉤塊漲、製品少、且豫料中國時局安定、出賣者不願脫貨、故皆漲價、鐘紡售三圓四十錢

浙政會九十兩次會議紀

▲第九次 政治會議浙江分會、于五月十二日上午九時、開第九次會議、出席委員張人傑、蔣夢麟、馬叙倫、蔡元培、陳其采、邵元冲、主席張人傑、恭讀總理遺囑、秘書長報告上次會議錄、討論案件、一、沒收章炳麟財產事件、蔣委員夢麟報告、章炳麟家族函請取消抄查家產、議決前臨時政治會議第六次會議議決、宣布章炳麟罪狀、褫奪公權、沒收其財產、但不牽及親屬、交政務委員會執行、根據此決議、不牽及親屬、則財產爲家族所共有、應准免予查抄、原議決案其他部分仍繼續有效、令省務委員會查照、二、（延前會）議決、五、關于教育者、一條照案通過、二條改爲增加教育經費、以謀全省教育充分之發達、三、條爲字作謀字、四條各種教育機關之中心點改爲政治教育社會事業之中心、五條照案通過、六、七、八、三條均各照案通過、九條學校改爲教育事業、其下特別增加小學校條刪、十條植物園動物園等改作動植物園等、十一條改爲切實整頓、並增設市縣公立圖書館通俗講演所等、十二、十三、條均各照原案通過、六、關於工人者增列第一條、提高工人生活、原一條改爲二條、增列三條實行工會條例、原二條改爲四條、制定工廠法、原三條刪、原四條改爲五條、原六條改爲六條、各照案通過、原五條改爲七條、原七條文爲制定勞動保險法、原八條設立勞工補習學校、九條獎勵二字改爲提倡二字、事宜二字刪、七、關于農民者、增列一條、提高農民生活、原一條改爲二條、遇災歉時、以下改爲遇有重大災歉時、更得酌量減輕之、原二條改爲三條、條文爲禁止先期收租、原三條改爲四條、條文爲由省銀行設支于鄉鎮、辦理儲蓄、並以最低利息貸款於農民、禁止私人與私立機關盤剝重利、原四條改爲五條、分配于農民、改爲招農民墾植、原五條刪、六條照案通過、七條改爲制定農會法、保障合法組織之農會、八條照案通過、九條改爲提倡及扶助農民消費合作、十、十一、十二三條均各照案通過、政綱修正通過後、僉以確定黨化教育一條、關於黨化教育之意義與辦法、應明確規定、議決應令由教育廳從速詳細擬定、關于農民之第二條減輕佃農佃租辦法、議決令省政府先行通令遵辦、三、滬杭路路政敗壞、業務廢弛問題、議決該路政敗壞影響國家收入及交通事業甚大、電南京國政府蔣總司令飭令切實整頓、

▲第十次 該會於五月十四日上午九時、開第十次會議、出席委員蔡元培、陳其采、邵元冲、蔣夢麟、馬叙倫、主席張人傑因公赴滬、由蔡委員元培代理主席、恭讀總理遺囑、秘書長報告上次議事錄、開議浙江最近政綱修正案、議決關於商人者、一、二、三、三條均照案通過、四條改設省立銀行之分行於各地、爲設省銀行之分行及支店於各地、五條照案通過、六條改爲提倡及扶助商店人員之消費合作社、一、七條改商店僱員爲商店人員、議決關於婦女者、一條改與男女爲與男子、二條照案通過、三條改生產期內爲生產期前後、四、五、六、七、八、九、十、十一、八條均照案通過、議決關於學生者、一條改年齡在十六歲以上者爲高級中學以上之學生、二條照案通過、三條改爲公立學校之貧苦學生之成績優良者、得免收學費、四條改十六歲爲高級中學、議決關於一般有公職者、一、二、三、三條均照案通過、四條改疾病死爲因公受傷及死亡者、五條改爲服務過一定期限退職後、應給以養老金、并加添公職人員、每月應提出俸薪之一部分爲儲蓄金一條、爲第六條、議決關於一般社會者、一、條照案通過、二、條改吸種運爲吸種及販運、三、四、兩條照案通過、改條類似之制度爲類似墮民之制度、六、條改不得再用爲禁用、七、修改宣傳爲破除并加添改革其他一切不良之關係一條爲第八條、

經濟大會電訊

▲前日通過四項重要報告

路透社二十日日內瓦電 經濟大會之商務委員會今日開全體會議、通過關於一、貿易自由、二、關稅、三、通商政策與商約、四、保護本國貿易與航業之間接方法等報告、又通過一修正文、規定凡關於商約解釋或實行之爭權問題、須提公斷、最好提交常設國際法庭、

休士不願做總統

▲贊成柯立芝連任

路透社二十日紐約電 前國務卿休士因外間有渠將出爭總統選舉之說、故今日宣佈、渠年巳老、不願與選、渠贊成柯立芝總統、渠信柯可再被選云、

裸體游行與裸體美術奇聞

東路前敵總指揮部政治部

漢口裸體游行之事●於滬上各報●多爲記載●後北京交通日報●書贈『裸體游行聯』以諷之●上海新聞報特載『裸體游行賦』以嘲之●其外如日韓及歐美各國報紙●莫不大書特書●或嘲或罵●五光十色●可謂天地之大●無物不有也●近某雜誌載美人克柏特君●談其參觀德國裸體美術館之云●自初四五年以來●德國全境●有裸體美術館之設●今日之盛●竟有裸體俱樂部●分上中下等●男女游以柏林三林之埠●…●凡參觀者●須合格●男女皆裸體●…●最新發明之『生殖靈』●…

十六萬萬元之新聞廣告費

大阪每日新聞●載美國昨年度全國各新聞廣告費總額達十六萬萬元●與日本國庫一年預算相同●可云偉哉●數年前●美國某公司●曾付一個年二百萬元之廣告費●爲世界人之注目●而今日則聞昨年度廣告之商人●頗不乏人●決非稀奇之事●美國內最大廣告者●（一）六百二十萬元●煙草公司●（二）四百八十萬元●汽車公司●（三）德國還少新藥廣告費亦約有四百萬元云●

大新舞臺返老還童劇

上海新劇大家孟春帆先生●近編破天荒的藝術新劇一本●名「桃花女」●月內將出現於大新舞台●劇中有老壽星●贈德國返老還童新藥「生殖靈」●使彭祖返老還少之一幕●觀者須無不讚嘆喝彩歡迎云●

金銀寶盒中之生殖靈

返老還童術新藥●男女生殖力改造秘寶「生殖靈」乃德國政府實驗監製●史坦那博士發明之世界唯一靈品也●故藥效絕大●萬試萬靈●使老翁服之●回復青春●生殖力還少復活●老婦服之●月經復至●血氣旺盛●還爲少女●妊娠子女●青年服之●元氣百倍●強精強腦●讀書不忘●凡患陽萎早洩精冷不姙●月經不調等一切男女生殖器病●無論年久痼疾●服後就多無效者●一服此藥●立奏奇效●七天會食慾大進●元氣加倍●連服二月●白髮變黑●容顏還少●回復青春●
（一）男子不可服「女用生殖靈」●服則乳房澎大●（二）女子不可服「男用生殖靈」●服則鬚髯叢生●變爲女性化爲男性●實驗報告書特別注意●幸勿自誤●（三）奉送生殖靈實驗報告書●及照片函索即寄●銀盒藥盒底面●謹裝金盒●女用生殖靈特許●三德洋行獨家經理「德國政府實驗特許」字樣●並有左揭三德洋行上海圓標●封在盒之左右●請認此標●嚴防僞品可也●

生殖靈

德國政府實驗 男用 女用 生殖靈 每盒服七天洋七元 每料四盒洋念八元

（封緘標）

三德洋行

漢口前花樓正街 重慶大樑子一百十號 汕頭昇平路十三號 福州南台中州華南銀行後進 紹興城西郭門裡丁裕昌 廣門一新馬路九十一號 廣州一德路二七二號 香港中環利源東街三號 贛州贛南道日新公司內 廣西梧州大馬路二號 廣西南甯城月背街第七號 哈爾濱道外正陽八道街口 奉天大西邊門二經路口

九江太和大藥房內 三德洋行分售
溫州五洲大藥房普益藥房內 三德洋行分售
南昌中西大藥房內 三德洋行分售
天津法租界紫陽里口大豐皮公司內 三德洋行分售
北京中外藥房華英藥房中美藥房內 三德洋行分售
蘇州華美大藥房內 三德洋行分售
杭州太平坊北高銀巷口華英藥房內 三德洋行分售
無錫北門外大陸藥房內 三德洋行分售
鎮江西門大街三善巷中西藥房內 三德洋行分售
青島神州藥房漢成藥房漢美藥房內 三德洋行分售
濟南芙蓉街中央藥房明春堂藥房內 三德洋行分售

各埠各大藥房醫院均有出售

上海四川路一百十二號電話中央七零三一號

德國政府註册生殖靈廠代表 美商三德洋行 獨家經理

電討武漢共產黨

上海民國日報申報新聞報轉南京中央黨部國民政府總司令暨各省部、省政府、各路總指揮、各軍長、各師長各級政治部、各公團均鑒、共產黨竊踞武漢、橫施暴政、蘇俄特派煽動員鮑羅庭、前曾被逐於土耳其、今則儼然爲該黨之太上政府、徐謙鄧演達輩、賣黨禍國、甘作赤色帝國主義者之走狗、用欺騙壓迫農工之狡計、煽惑愚民、擾亂地方、危害我最忠實的三民主義信徒蔣總司令、當此奉魯殘孽尚未肅清、軍事十分緊急之際、更與帝國主義者接洽、交還我光榮碧血爭回之漢口英租界、日暮途窮、倒行逆施、喪權辱國、令人髮指、一方又唆使其鷹犬狗奴、在屬下清黨之東南各省、更陰施其鬼蜮伎倆、暗地從事宣傳、以冀破壞國民革命的聯合戰線、語曰、擒賊擒王、除蠹務窠、徐鄧實爲叛黨之禍首、而武漢又不啻爲共黨之巢穴、務請明令各軍、大張撻伐、直搗武漢、驅逐徐鄧、肅清一切叛黨分子、掃除赤氛、爲民除害、黨國前途、實利賴之、浙江寧波市公安局政治部皓、

李總指揮取締土豪劣紳

十七日蕪湖通訊云、第三路總指揮兼第七軍軍長李宗仁氏、自蒞蕪以來、對於地方治安及民間痛苦、不厭精詳、訪問諮詢、因迭據報告、蕪地一班土豪劣紳、均乘此清黨運動機會、死灰復燃、且進而思把持黨權、排擠三民主義忠實信徒、深恐牽動軍事、貽禍黨國、特今日佈告民衆、凡有土豪劣紳、假借清黨名義、以事私人報復、藉便私圖者、着即拿從嚴懲辦、該軍政治部長麥上任、並於昨晚邀集二十七軍政治部員開會、決定即日合組織辦事處、以資統一社會工作、而期澄清地方云、聞陳總指揮已定日赴江北督師、又李軍長、今日參觀大官山民生中學、特書民生在勤四字匾一方爲贈、（嘯應）

一軍兼一路政部消息

▲各科股重要職員委定

前東路軍以第一軍爲中堅、自北伐以來、由粵閩浙贛而江蘇轉戰數千里、功績卓著、於以政治部努力工作、接近民衆、效爲更、現今南京既克、奠定首都、東路之目的已達、故繼續北伐、當變改策略、即改任第一路、肅清江北、會師蚌徐、政治部亦遂即改組、茲奉蔣總司令委馬文車同志爲政治部主任、馬主任已於十三日就職、重加整頓、各科股工作異常忙碌、並聞日內將赴前方、宣傳隊擬先出發、對北方民衆及告敵方將士之宣傳品、業已準備多種、該部人有煥然一新之氣象、茲將該部各科股已委定重要職員列下、秘書科長王星舟秘書宗肯鵬、文書股長同上、特務股長汪丕堯、總務科長陳存甫、財務股長徐光、庶務股長徐[illegible]、宣傳科長董爭、編纂股長徐桂仁、情報股長楊興勤、組織科長梁一、社會股長馮濟安、黨務股長林守恆、訓練股長蕭爭文、統計股長許倬雲、

浙省委會之辦事細則

浙江省務委員會辦事細則、業經委員會議決實行、照錄于下、第一條、本細則依本委員會組織條例暨本委員會秘書處暨各廳組織條例、就內部辦事手續與權限、詳密規定、凡委員會各職員皆須遵守之、第二條、本委員會於必要時得由常務委員召集各所處職員聯合會議、各廳處得由所長秘書長召集各廳處職員會議、第三條、凡秘書處或各廳之各科遇事繁時、得由秘書長或廳長酌派他科職員襄助辦理、第四條、本委員會每日辦公時間、上午自九時至十二時、下午自二時至六時、但遇有必須提早或延長辦理之事、秘書長或廳長得于辦公時間外隨時責令辦理、前項時間得由常務委員隨時改定、通知各廳處照辦、第五條、凡公文遞到、由秘書處外收發摘由登入收文簿內、分別加蓋某廳或秘書處木戳、送由秘書長閱過、即交內收發即時分配於各廳處、前項分件、其有關涉兩廳以上之事、應按其事之性質、偏重某廳者分配之、第六條、外收發呈送到文、每日一次、但緊要文件須隨到隨送、第七條、秘書長核閱到文時、如有認爲本日即須交付會議或報告者、得將該件抽出、囑由內收發彙交於秘書處第三科長、登簿暫存、使經過會議後、仍將該件送還主管廳辦理、第八條、各廳及秘書處接到收發交來文件、應各自由事務員分別摘由登簿、呈由廳長秘書長閱過、即分配於各科、分別核辦、各廳長認所批到文件有應付會議者、須仍送交秘書處第三科登簿、於會議時由主席提出之、但廳長爲減省手續起見、亦得直接攜卷提出於會議、第九條、凡擬稿時、如有關係舊案、必須檢齊案卷、隨稿送核、其有案卷在他科者、應通知調閱、用過後即時送還、第十條、凡擬稿時、如有關涉兩廳以上之事、須協商後、按該事件性質偏重於某廳者、由某廳主辦、仍送由關涉之廳會核、前項會核之稿、以簽發後照抄一份、送關涉之廳備案、第十一條、每日辦公時間已畢、而應辦稿件未能結束、須將經手案卷妥爲收藏、不得隨意拋散、如有遺失、應由主辦員負其責任、第十二條、凡辦理文件、重要者不得逾一日、通常者不得逾三日、但須調查討論及其文件性質非一日或三日所能辦竣、經廳長秘書長許可者、不在此限、第十三條、凡公文僅須存查不必擬稿者、由主辦人員加蓋存查戳記、呈明秘書長或廳長核定後歸卷、第十四條、秘書處及各廳公文稿件、經主辦科擬就後、交由事務員摘由登入送稿簿、呈由秘書長或廳長閱定、再送常務委員復核、第十五條、本委員會各項文件、凡主稿或會稿及核定者、均須由本人署名或蓋章、第十六條、凡秘書處或各廳文稿經常務委員覆核後、仍交由內收發逕送各廳處發繕、並由主管科自行校對畢、彙送秘書處第四科蓋印、經由外收發摘由登入總發文簿、分別交郵或分送、前項文件簽發後、應將原稿送還各廳處、即時歸檔、第十七條、凡已歸檔文件、應由事務員即時登入歸檔簿、第十八條、本委員會對外公文函件、須蓋用省政府印信外、其各廳處所用聯單簿册等件、騎縫處暨各廳處互相行文得蓋用廳印、第十九條、本委員會案卷均由秘書處或各廳分別保管、由主管之職員負其責任、第二十條、公文中有應付公報發表之件、由主辦科於簽發後照抄一份、送交秘書處第三科辦理、第二十一條、凡各廳及秘書處送達文件、應備具回單、由收到之各廳處于簿內加蓋某廳處木戳、第二十二條、秘書處第四科按日將發文摘錄事由、登載公報、第二十三條、各廳及秘書處庶務會計由各廳處各自派員分別辦理、二十四條、會計須用新式簿記、于每月初將前月所有出入款項詳細開列、印配于各委員、前項簿記每月由本委員會會議推委員二人檢查一次、第二十五條、本關於秘書處第三科編輯及宣傳事宜、由該科另自擬訂辦法、呈由秘書長核定之、第二十六條、本委員會除星期日例假日外、其他應休假日、由秘書處臨時通告各廳處、繕寫室電務處及辦理庶務收發各員于准假日仍須酌留人員辦事、第二十七條、各廳每日于辦公時間外、須派二人輪流值日、第二十八條、本委員會職員在辦公時間、非有因公要事概不見客、第二十九條、秘書處及各廳置考勤簿、各職員每日須親自署名于簿內、並註明時刻、第三十條、秘書處及各廳職員請假、須繕具假條、聲明事由、呈明秘書長廳長、經其許可、第三十一條、本細則如有未盡事宜、得由常務委員提出修正、第三十二條、本細則經本委員會會議議決後實行、

浙省務委員會第九次會議紀

浙江省務委員會於五月十六日、開第九次會議、出席委員陳屺懷、張世杓、蔣伯誠、蔣夢麐、馬敘倫、周鳳岐、程振鈞、阮性存、黃人望、主席周鳳岐、計報告文件十四件、議案二十三件、茲將節錄如下、甲報告文件、一政治會議浙江分會訓令、據壽昌縣長王肇龍呈請、解釋黨部委員民刑被告事件、應如何辦理、議決應照法辦理、交省務委員會通令飭遵、又據省防軍指揮部呈送收繳槍械條件、經議決交省務委員會令飭軍事所核議、再送本會定奪、「決議」前項收繳槍械條例、交軍事廳核議、二政治會議浙江分會訓令、嗣後過境軍隊、仰省政府擇爲覓定住所、其已佔住民房、並應從速遷讓、「決議」交軍事廳核辦、三政治會議浙江分會訓令、捲烟公賣應趕進行、仰即令飭籌備主任王鯤徒前往接收捲烟特稅局、「決議」備王鯤徒即行就職、四省黨部執行委員會函、爲各級黨部均經先後派員改組、此外無論何人、不得干涉、「決議」由省政府通告各機關知照、五蔣總司令介電、查人候案、應慎重審訊、勿遽置於法、乙議案、一撤銷浙西水利議事會案、（政治會議浙江分會交核）「議決」交建設所核議後再議、二縉雲縣章琪等電控青年協會蹂躪地方、請飭縣解散案、「議決」由民政廳飭縣解散、三杭州市公安局呈請頒發印信案、「議決」應先請政治分會規定印文後再議、四杭縣黨部請求救經緯成公司案、（政治會議浙江分會交核）「議決」交建設廳核辦、五擬解各新監暫新守所經費案、「議決」交財政廳照撥、六司法人員薪委區別案、（同上）「議決」各法院庭長、級推事、首席檢察官、檢察官、幫辦推事、幫辦檢察官、各縣承審員及新監典獄長、均爲薦任、舊監管獄員、看守所所長所官及新監看守長、均爲委任、此議決案應請政治會議浙江分會核准、七人民稟控官吏、應否責令取具甘保各結案、（同上）「議決」應令取具甘保各結、八新監及看守所職員俸薪表草案（同上）表另附、「議決」應請政治會議浙江分會核准、九舊監管獄員俸給表草案、（同上）表另附、「議決」應請政治會議浙江分會核准、丙臨時動議、馬民政廳長提議、松陽縣知事楊德基經該案業秋華高自卑等以市民大會名義加以反動名表、擅行捆縛、劫去縣印、迎新任縣長陳維儉回任、雙方均來電攻訐、應如何辦理、「議決」楊德基着令即行回任、如遇必要時、得酌派省防軍若干、前往協助、原案仍由民政廳查核辦理、程建設廳長提議、蔣總司令來電、合加委陳沛爲海甯塘工局局長案、「議決」先由建設廳派員赴海甯查明後、再行報會核辦、周委員鳳岐提議、本人因公須不時赴滬、勢難兼顧、請另行推舉、「議決」推陳委員屺懷爲本會常務委員、蔣委員伯誠提議、本會秘書處應添設秘書一人、應請政治會議浙江分會將本會組織條例第九條加以修改、「議決」通過、陳委員屺懷提議、以後關於蔣總司令對本會之文、應請政治會議浙江分會規定程式、「議決」通過、阮廳長、司法提出審查施霖、陳時政、王侃、胡憩棠、姚福祥、陸雪塘、何立言、曾劭勳、楊昭元、丁元普、曹文郁等十一員法官資格、「議決」施霖等十一員、均認爲合格、程建設廳鳳提議、杭州電報局設置水府線、需工價洋三千餘元、可否照給案、「議決」由建設廳查明、會同財政廳商酌辦理、馬民政廳長提議、陳孟扶審查合格、應以縣長存記案「議決」陳孟扶准以縣長存記、阮司法廳長提議、任命施霖爲高等法院推事及其他司法官吏、（按名單已見前報茲從略）議決通過、阮司法廳長提議、修正暫行各級法院法官俸給表草案、「議決」照司法廳提議將原草案二等二級三〇〇元改爲一四〇元、併送請政治會議浙江分會核准、外海水警局本年一二兩月份經費、應否即予撥給案、「議決」准先發一月、所有以前帳目、應令呈報本會查核、

浙省發行流通券

▲一千萬元

杭縣商民協會、因時局關係影響金融、各業工人、大有停止工作之概、曾經關會議決、請省政府轉飭財政機關發行流通券、藉資救濟、此項流通券各業均可借用、爰於二十日晚八時召集全城各商民協會分會代表開會、討論計到出席代表傅向初李蔚琴袁子耀嚴雲樵阮季侯蔡諒友等四十餘人、公推阮季侯爲臨時主席、先向國黨旗及總理遺像行禮、讀遺囑、靜默三分鐘、旋由主席將各業來函一一報告、次由該會常務委員孟祿久、說明關於發行流通券之意義、付衆討論、由各代表互相磋商、關於發行後的基金與數額、討論時間、歷二時之久、方始議決、一基金問題、請省政府指定某項收入、作爲兌換基金、二數額問題、決定一千萬元、當場各業認借額數七百九十一萬六千元、「米烟絲紙等業尚未認定」迨至散會、已鐘鳴十下矣、茲將各業認定數額詳誌如下、綢業五百萬元、布業一百萬元、醬業十萬元、鐘表業二萬元、典業五萬元、錫箔業二十萬元、衣業二萬元、染料業十五萬元、銅鐵機器業十五萬元、茶店業五千元、紹酒業六千元、高塘區協分會五萬元、拱宸橋協分會十萬元、人力車業二萬五千元、銳

蔣總司令嚴禁官兵轉借章證

國聞通信社南京通信社云、國民革命軍總司令部將介石通電所屬軍警各機關文云、「爲通令嚴禁事、現據憲兵獨立第二連連長賴汝維呈稱、竊職擔任檢查滬甯路往來火車多次、查獲商人佩帶我軍證章或符號、一經詢問、則以向友借用、因可節省車費等語相對、查在商人方面、因爲減省車費起見、而借給證章符號者、必有受賄圖報之用、以致奸商狐假虎威、藉串瞞關漏稅、營私舞弊、種種、規行爲之無所不至、而我軍軍譽、被其誣毀、殊匪淺鮮、擬請總座通令各軍、凡屬官兵證章符號、不許借給何人、否則經查出、但將借證章符號者、各貨物充公或治罪、而被借者以違犯軍紀論、是否有當、理合呈請鈞核、等情據此、查本部製發所屬各軍部隊及各部處官兵佩用之證章符號、原爲嚴密自防杜絕假冒起見、若果任意借與外人佩帶、不特違犯軍紀、抑且流弊無窮、自當嚴予查禁、以昭慎重、爲此通令仰該部即便轉飭所屬一體遵照、嗣後凡官兵務章符號、不得借給他人佩用、倘敢故違、一經查出、定予嚴懲、決不寬貸、切切此令、

一軍兼一路政部消息

▲部務會議　五月十七日、國民革命軍第一軍政治部兼第一路總指揮部政治部開第一次部務會議、到會人員七十六人、由該部馬文車主任主席、恭讀總理遺囑、繼報告、略謂今日爲本部第一次會議、討論事件約分三項、一、整理現狀、二、將來計劃、三、出發準備、本部係以前東路軍總指揮部政治部改組、現在無論舊有人員及新來人員、均須加倍努力、向前進展、本部組織是以黨的結合、非以感情的結合、本部組織係系統紀律、團結尤爲緊要、共產黨是應該打倒的、但是也有可以取法之處、如工作努力、遵守紀律及組織、其次凡屬過廣東黃埔軍校參觀過的人、知道該校無處不表現革命精神的、以上諸節各位注意、報告畢、遂進行討論、茲將議決案錄下、一、領款手續、經主任蓋章、由總務科向總政治部領款、二勤務兵由調特務股人員幫忙、三、出發在即、由總務科速派專員到鎮江找駐宿地點、四、準備一切出發用品及給養事件、五、出發日期定本月廿號、如準備困難、可延至念一號、是日無論如何、決定開拔、六、工作努力人員在特殊情形、可升級、或給與津貼、七、爲宣傳便利起見、編輯簡單易記之歌謠、八、訓練股訓練士兵、同時途中負有訓練民衆之責任、最後主席訓話、謂吾輩要將公事當作私事去幹、各盡所能、努力做去等語、該部自馬文車主任接任後、內部大加整頓、氣象一新、經委之人員、無不努力工作云、

▲宣傳科科務會議　宣傳科董科長五月十八日、在總辦公廳開科務會議、董科長主席、恭讀總理遺囑畢、略謂近來前方軍事進展甚速、鎮揚諸地均待吾輩前往工作、普遍宣傳、以喚起民衆、故本科亟宜往前方工作、且宣傳隊應該站在前綫、鼓勵武裝同志、又可以慰問他們、使武裝同志完全有爭先奮鬥之精神、民衆也可知道政治人員之熱心、董科長報告完後、遂將議案一一討論、茲錄決議案如下、一、各股長報告各股股員到差人數、編纂股缺少股員一位、情報股添增股員一位、藝術股周同志未加委、印刷股缺少股員二位、二、出發各股人數支配、編纂股徐仁惠股長及蕭同衞股員二位、藝術股周煥文毛志義同志司書三位、情報股楊興勤股長及黃景芬股員、司書三位、宣傳隊全體出發、三、出發準備物件、預發薪金一個月、以及出發費、應所用一切物件、均由總務科提取、

各地短簡

南京

▲蔣總司令十九日上午七時二十分、由鎮江開車總部丁園均接到鎮江來電報告、當派汽車三輛、赴下關迎接、至九時四十分許、專車始抵下關站、即與隨員衞隊等改乘汽車入城、直至丁園、下午二時遂赴總部及軍事委員會主持一切、

▲第六軍修械所、修理之各式機關槍、昨下午二時在公安局後空場實彈射擊、

▲浦口下關浦鎮江浦、烏衣明光各處避難人民、以魯軍已被國軍擊退、紛紛回里、城內馬車汽車及下關輪渡船價、皆高漲數倍、並擁擠異常、

▲浙省江防軍總指揮蔣伯誠、奉蔣總司令電召來甯、面授軍事機宜、

▲第四十軍教導團、現設舊江甯府署、

▲山西省黨部代表姚大海到甯赴中央黨部報告黨務進行狀況、及最近開始工作情形、

▲總司令部現在常府街蠶業學校內設立徵募處、公安局實行清查戶口、頒布施行條例十四條、並飭各區署嚴密清查、

▲蘇皖警政協進會、由盛學中徐一士等籌備就緒、定二十五日開成立大會、

▲車業工人二百餘名、昨晨至市政廳、推派代表入見劉紀文廳長、要求開放車票、維持生計、

▲市政廳委陶惟坻爲江南官書局長、

常州

▲國民革命軍第二十一師六十三團後方野戰病院計三十餘人、于二十日自杭掛車二輛蒞常、聞該隊即將在常布置野戰病院場所、以資服務、

▲第二師補充團一營四連、奉令調駐常城、已擇定局前街惲宗祠爲駐紮場所、

▲縣公署布告、謂現值繭市開始之時、每多地方棍徒、設莊私販、及挨賣次貨、并有強拉兜攬、從中漁利等事、倘敢任意嘗試、一經查出、准予扭送就近水陸警察、轉解來縣嚴加懲辦、

▲縣立各校五月份經費、已屆發放之期、縣署因日來稅款毫無收入、巢縣長已飭財政科籌措發放、

▲印花稅支處、派稽查員赴橫林戚墅堰、調查銷數情形、又派孫培元爲惠化等鄉稽查及勸銷員、

▲獨立旅旅長兼公安局長葛青山、近聞有退伍散兵、住宿旅館、乃於晚間親率衞隊至各旅館檢查、極爲認眞、

▲縣署擬改建甘棠橋、以利交通、令知城一圖中左廂辦事員向各戶募捐經費、捐款分三等、上等每戶認捐三十元、中等十五元、下等五元、大街南至鼓樓止、計上等捐十餘戶、中等捐二十餘戶、下等捐六十餘戶、共約可捐得八百餘元、

▲小南門外有女巫一名、在該處造謠惑衆、騙人錢財、被派出所飭警驅逐出境、

▲惠化鄉現有巨業等擬組織商民協會、已與鳴鳳鎮各大商號接洽妥協、不日即將成立、

▲繭業公所於二十一日召集各鄉繭行行主、開聯席會議、解決下列各問題、一、官廳如何切實保護、一、四秤日期、一、鮮繭面目究定若干、一、經收繭、用現洋抑用定期兌換票、

教職員聯合會以各校經濟、大多數雖早經公開、惟審查辦法、尚不一致、即所用賬簿亦不劃一、故現已訂定審查規程十二條、俟下屆執委會討論通過、即將刊發各校遵用、「憕廿一日」

杭州

▲東路軍總指揮部政治部主任葛武棨、因通共嫌疑、奉令解甯訊究、聞駐杭辦事處自葛氏離職後、頓呈無形停滯之象、聞該處職員、昨電滕股長傑回浙主持、

▲代理電政監督吳中現、以杭富間電報桿線、時被宵小偷割、妨礙交通、昨特通令杭縣富陽兩縣縣長出示嚴禁損壞桿線、並飭屬切實保護、

▲杭縣縣黨部附設清理公產委員會、昨已宣告成立、推定杜震獅爲委員長、已在青年路開始辦公、

▲基督教青年會於整潔節舉行衞生運動、向例提早半月以前籌備、此次該會由市政廳設立辦事處、門禁森嚴、聞該會擬將本屆衞生運動停止、

▲戒嚴司令部以江浙先遣軍解散後、僞司令洪嘉謨在逃未獲、昨已開列洪某年貌、通令各縣軍警機關一體協緝、務獲解究、

設、▲李協和氏定今日（二十一）由杭赴甯、

▲省垣各米舖以來源稀少、各店共存米三萬二千二百九十石、又穀二千五百十三石、已不敷一月之糧、深恐不繼、特函總商會轉呈當軸、設法籌濟、以維民食、

▲省政府昨通令七十五縣縣長、轉飭各縣政治監察員、自文到之日起、實行撤銷並將一切印信文卷交縣接收、

▲杭縣農民運動指導委員會、昨通告各鄉各村農民、趕速團結起來、組織農民協會分會、提倡農民有利益之運動、

▲此間於今日（二十一）上午八點十分忽聞地震聲、約三分鐘、全市查無損失、惟前日亦聞地震、其聲較輕、

▲省政府建設廳、以海塘工程關係重要、時屆夏令、霉水潮汛沖激塘身、較春季尤烈、茲爲慎重海塘起見、特派徐世大等分赴海甯海鹽平湖等處視察工程、先事補救、銳二十一日

奉天

▲莫德惠電黑省長、轉令各縣禁止俄人收買糧石、

▲奉天禁烟局會辦易馬吟龍、

▲莫擬奉天大洋三百萬元、修奉海路西安支線、

▲張作相於十三日夜十一時四十分赴哈、召集防務會議、將以決然手段收回東鐵沿綫電政、

▲勞農代表席恩斯克氏、在國際經濟會議席上提出議案十一條、一取消歐戰債務、二增加勞農、三實行八時勞動制、四全部組合制度更改、五失業者之救濟、六防止物價騰貴之規定、七撤去移民障害、八廢除弱國保護制、九廢除弱國法令、十制止武力干涉中國、十一停止抵制俄貨、

▲奉天物價日騰、苛稅奇重、五月來大商舖倒閉者約百三十家、莫通令維持無効、

▲濱江道屬八縣保衛團、齊集傳家甸太古街、改編警察隊、逐日訓練、

▲哈爾濱所逮捕之共產黨員三十餘人、將移交吉林高審廳、

▲海拉爾精毛所、運犬皮十萬張出洋、（勁十四日）

中國國民黨對內政綱第八條

嚴定田賦地稅之法定額禁止一切額外徵收如厘金等類當一切廢絕之

東路前敵總指揮部政治部摘

花柳病說

花柳病菌、約分三類、
（一）淋病重球菌、
（二）軟性下疳桿菌、
（三）梅毒螺旋菌、
一經傳染、侵骨蝕肌、皮開肉爛、治之不速、愈益蔓延、遺害妻孥、追悔何及、惟有速服內務部化驗證明的清血解毒……

海波藥 以療之、無論何種梅毒、淋濁、下疳等症、連服數天、包你廓清毒菌、永遠除根、兼治婦女子宮發炎、赤白帶、小兒胎毒、屢試屢驗、百發百中、

▲海波藥　每瓶二元　每打廿元

亞林防疫臭水

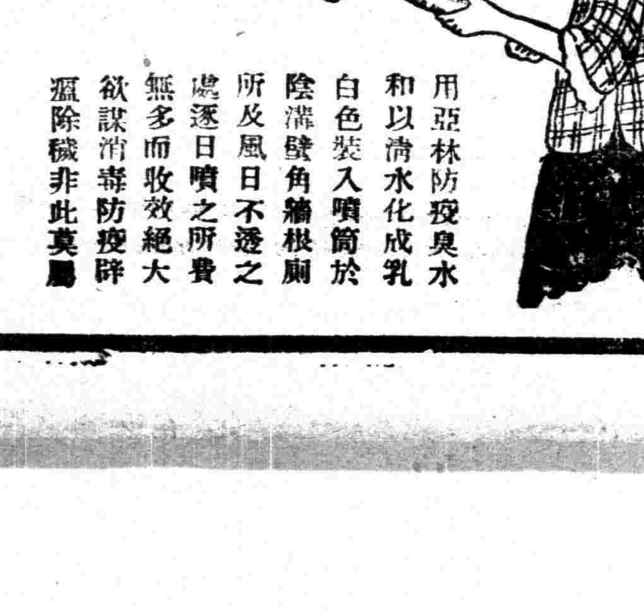

用亞林防疫臭水和以清水化成乳白色裝入噴筒於陰溝壁角牆根廁所及風日不透之處逐日噴之所費無多而收效絕大欲謀消毒防疫辟瘟除穢非此莫屬

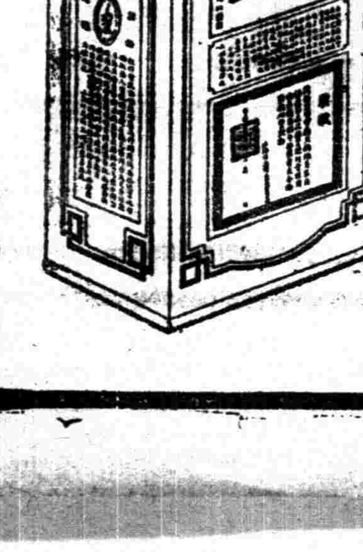

（門售）
一介侖　一元三角
半介侖　七角
瓜得介侖　四角

總店四馬路　分店鐵大橋

上海五洲大藥房總發行

中外各埠分店及各大藥房均有出售

查封章太炎財產

餘杭人章太炎(炳麟)、早入同盟會、亦奔走革命之一分子、近年寓居滬上、頓改初志、與軍閥政客時相往來、依附於軍閥孫傳芳之下、(任高等顧問)迭發措詞荒謬之通電、妄冀破壞國民革命、助長軍閥聲勢、甘心附逆、事實昭著、前政治會議、飭縣處置逆產、餘杭縣長朱源汲、當派總務股長譚怡、赴章太炎原籍倉前鎮、調查其所有財產、計有油車及碾米廠兩處股本洋三千七百元、標賣得實洋二千六百元、又有田二十七畝、尚未標出、現該縣縣長朱源汲、奉令免職、昨聞朱縣長擬將是項逆產款洋移交縣黨部接收辦理、日前且有章之族人來省要求免予查封、曾經政治會議浙江分會將委員提出大會、各席多數主張以章太炎之反革命行爲、與衆不同、決議沒收充公、

地方新聞

南京

▲江甯鐵路局長之新猷　江甯鐵路局、係省有機關、前爲實業廳節制、此次受戰事影響、即行停駛虧欠甚鉅、且路軌枕木、亦多燬爛不堪、由中正街至下關江口、所有枕木無一站路可以完全、現在盡歸市政廳管轄、劉紀文廳長呈請交通部派成挑爲江甯鐵路局長、以成對於路政、頗有經驗、業已就職、成氏將出通告粘貼各站、將開車日期及各站價目標明、以免乘客發生誤會、特錄之於下、啓者、本路五月十八日早五點五十分照常開車、此佈、暫定客票價目表、甯路客票價目、不分等級、全路以站計算、每站每張售大洋五分、江口至下關爲一站、下關至三牌樓爲一站、丁家橋至無量庵爲一站、督署至中正街爲一站、全路共收大洋二角、江口至中正街、每天來往十四次、不收找市面不通用之紙幣云、

▲嚴禁民間私藏軍火　南京戒嚴司令賀耀祖、已率所部赴前方指揮戰事、戒嚴司令一職、賀委第一師師長谷正倫代行職務、谷氏近據探報、民間仍有私藏槍械情事、昨特布告限即日解繳來部、並酌予獎勵、布告錄後、爲佈告事、照得地方有軍警維持治安、人民不得私有軍火、已載在頒佈之戒嚴條例、據報近來民間頗多私藏槍械、匿不報聞、並訪聞人民有私售情事、似此胆敢違禁、殊屬藐視法紀、查私售軍火、平時已干禁例、矧在戒嚴期內、尤爲法所不容、除由本部飭派軍警、嚴密稽查外、特發佈告、仰爾各色人等、倘有私藏或收留之槍械、限即日掃數呈繳來部、或通風密報、因而查獲者、當量予獎勵、不究既往、如仍敢隱藏不繳、或竟行售賣、一經查出、或被告發、定按軍法從事、決不姑寬、本司令言出法隨、其各凛遵、切切勿違此佈、(僕)

杭州

▲商民請發流通券　杭垣各業金融、因受時局影響、大有再難維持之勢、以故近來各業紛紛函請縣商民協會、轉請省政府發行流通券若干、藉資救濟、該會以茲事體大、爰於昨(二十)晚八時、召集全城各分會代表、開會討論、是晚出席代表、有傅向初岑敏琴袁子耀嚴云樵阮季侯蔡諒友等四十餘人、公推阮季侯爲臨時主席、先向國黨旗及總理遺像行禮、讀遺囑、靜默三分鐘、旋由主席將各業來函、一一報告、又請該會常務委員孟祿久說明發行流通券的意義、由各代表互相討論、關於基金及數額、磋商才爲詳密、結果議決如下、一、基金問題、須請省政府指定某項收入作爲基金、俾便兌現、二、數額問題、決定發行一千萬元、茲將各業認借額數、照誌於後、綢業、五百萬、布業、一百萬、醫業、十萬、錫箔業、二十萬、染料業十五萬、銅鐵機器業、十五萬、藥業五萬、衣業高塘區分會、五萬、拱宸區分會、十萬、金銀首飾業、二萬、鐘表業、二萬、人力車一萬五千、茶店業、五千、紹酒業、六千、以上共計七百九十一萬六千元、他如米業烟業錢業廣貨業絲業尚未認定、故議決假定爲一千萬元、

常熟

▲勞資仲裁委員籌備會　二十日上午十時勞資仲裁委員會、在寺後街廠布公會政治部開第二次籌備會、到者政治部代表曹宗鐸、縣黨部代表周啓新、鄒逸中、潘子恆代、職工統一會代表胡溧□、施仲夫、縣商會代表王鐵珊、俞啓漢、縣行政委員會代表顧補齋等八人、公推顧補齋主席、當由主席報告、略謂近來勞資兩方面、未能解決的問題很多、前天二師政治部發起組織一勞資仲裁委員會、所有經過情形、各代表有些不明瞭的、請曹同志宣布、繼由曹科長報告、略謂常熟勞資兩方面、近來發生暗潮、宗鐸爲防備解決這個問題起見、故發起組織這個會、關於各項問題、在第一次籌備會已經討論了、簡章亦經通過、但是兄弟還有一點意見、我們的立場要站黨方面、如有各個問題發生、要顧到以黨的利益爲利益、茲將議決各案錄下、一、議暫行條例應否呈請行政機關公布案、議決、應呈請備案、二、議推舉辦事員負責進行案、議決、推舉王鐵珊爲臨時辦事員、三、議成立大會日期及會場案、議決、五月廿四日下午二時在縣黨部舉行成立大會、四、議先期函請工商各團體派出代表各二人參加、並函各機關派員參加、二師司令部政治部派員指導、五、議開會經費、[illegible]辦事員暫墊、

常州

▲商團舉行撤防大會　本部商團於二十日下午在第一公園舉行撤防大會、男女來賓參觀者到三四千人、推莊中希爲臨時主席、首由商會會長劉堯性致開會辭、次團長報告經過情形、最後由縣長特備銀質紀念章數百枚、贈給各團員、并有各團員化裝表演、均頗精彩、聞該團體全體團員、於今「念一」日下午一時在公園集合出發游行全城街市一週、大街西瀛里等處各商家、因商團爲地方盡力、各備鞭砲燃放、藉表歡迎、

▲新塘鄉之除螟辦法　新塘鄉行政委員段彥偉、訂定除螟分期辦法、第一期採卵、各圖圖份有大小之別、大圖籌洋三十元、中圖籌洋二十元、小圖籌洋十元、以作收買螟虫卵塊之用、自五月二十三日起、至九月十六日止、每圖其收買卵塊若干、共用去買費若干、應分別函報本鄉行政公所備案、第二期拔穗、至秋初時、各圖辦事員應督率本圖農民遇有白穗稻、連根拔去、勿使存留、第三期灌水及拔根、本鄉如六浦莘村沿白蕩等圖、均逼近湖濱、盡屬低田、割稻後、如有螟虫之田、應用灌水法以殺除之、其餘高田、遇有螟虫爲害之處、責成各農戶將稻根盡行拔去、聚集一處、用火焚之、以上分期辦法、業已繕就呈報縣署備案、

無錫

▲商民協會招待各界　縣商民協會常務委員錢孫卿陳湛如蔡有容、昨日下午三時、在會招待各界、到劉代軍長政治部溫主任、政治監察員陳鐵、水警鄉區長代表陳督察員、秦縣長代表孫子遠、公安局鄧局長代表孫子堅、以及清黨委員會衛質文、縣黨部孫筱寅、市黨部施織蓀、市政局孫新吾楊重遠、工聯總會馮琴泉葉桐侯楊祖鈺、縣教育協會秦鳳翔、婦女解放協會陳幽之、學生聯合會巢炳生、報界協會楊楚孫吳驥德宋叔琴施錫祺石清麟等、以及各界代表三四百人、錢孫卿主席、茲錄其開會秩序如下、一、開會、二、奏樂、三、全體向黨國旗及先總理遺像行最敬禮、四、主席恭讀遺囑、靜默三分鐘、六、主席致歡迎詞、七、劉代軍長溫主任陳督察員孫子遠陳監察員孫子堅衛質文施織蓀孫新吾葉桐侯秦鳳翔江鍾麟等致詞、「從略」七、主席答詞、八、茶點、九、奏樂、十、散會攝影、

嘉定

▲土豪掘賣田泥　江橋鄉公所呈陸政治監察員文云、興華墾牧漁業公司、在民國十二年間、以振興地方實業爲名、在江橋鄉姜九圖南陳店鄉八八圖之間、購買良田百數十畝、挖掘田土、裝送法商義品公司、(在上海梵王渡西)供給製磚之用、地方人士、以良田變爲澤國、有關民生國課、迭呈省縣查辦、當經莅鄉察勘、查得該興華公司、係義品公司之化名、由當地土豪許志芳頂名經理、實則主權全爲法商掌握、即嚴予禁止、命令發封在案、此次革命軍到嘉、地方人士咸謂此案當可完全結束、不料代理縣長陳燦接任三日、並不呈准上峯、亦不徵求民意、經介啓封發還、近頃該公司又化名爲嘉南養魚場、由朱方杰經理、陽假養魚爲名、陰仍挖泥裝運至法商義品公司、實則繼續興華公司之事業、近裝運之船、已達百數十艘、農民咸恐日久無田可耕、相率來前請願阻止、國民革命以民衆福利爲目的、軍閥時代對此尚能禁止、今該朱方杰販賣田泥於洋商、杜絕農民生計、有礙國民革命之本旨、爲特具呈懇請、令縣查勘發封、以儆刁好云、

嘉興

▲雙林班被劫情形　自雙林烏鎮開至嘉興之馬阿均航船、十七日傍晚、駛至距城三四里之三里橋地方、被盜搶劫、昨記者因事赴新塍、聞鎮人傳述、謂該船未開駛時、有銀洋一千二百元裝入、太覺露眼、盜匪因而起覬覦之心、亦下舟爲乘客、舟抵三里塘橋、盜假託登岸、此舟停住上岸、即出手槍恫嚇、禁止開行、舟中二盜、去亦出手槍示威、逼出銀洋、分散而去、該處爲杭州塘新塍港蘇州塘交叉之處、均可通行、故盜往何方而去、亦無從而知、

鎮江

▲十四師政治部聯席會　駐鎮國民革命軍第一軍十四師政治部、訂於十九日下午一時、在城內鼓樓崗第六中學內舉行丹徒各界聯席會議、討論地方一切進行事務、

▲新公安長訂期履新　本市公安局局長朱灝、蒞任以來、將及兩月、辦理警務、頗著成績、茲因奉令交卸、特於日昨函請新局長俞子厚、准於本月二十日履新、現俞氏仍住東塢街新大方旅館云、

▲昨晨砲聲之由來　昨十八日晨八時許、有商船一艘、行駛江心、對江敵軍、誤會爲革軍攻擊、遽即砲擊、當本埠象山砲台聞聲、即連接還□、至時停泊怡和外檔之楚有軍艦、亦鼓輪至江心砲擊、直至四時許始息云、

▲上黨鄉發現土匪　本邑南鄉上黨之西灣村東岡村地方、昨日上午發現土匪八九十人、手持快槍、盒子砲、至村民家行劫、并傷斃小孩一名、該鄉董事聞報、隨即來城呈報縣署、請派隊剿滅云、

慈谿

▲各界通電修改荷約　本邑黨部、爲修改荷約事、發出通電如下、廢止不平等條約、爲我總理之遺訓、我民國之要求、誠以不平等條約、使我民族於政治上經濟上受無量之痛苦、而尤以寄居海外之華僑爲甚華僑之在爪哇蘇門答臘婆羅洲西里伯等荷屬地者、實有二百餘萬、其中多係勞動者、生活情形、非常困苦、蓋此二百餘萬之僑民、既不能得我國政府之保護、又不能同享荷人土人所享之權利、其原因實基於一九一一年中荷條約之束縛、現在該條約已於五月八日滿期、倘在此一年內、我國如仍不提議修改、則照條約規定又須展期五年、彼無力之勞動者、其能經荷當局之威迫利誘、而不改變國籍者乎、時機已至、吾同胞其速起援助我政府、嚴重交涉、早日達到修改不平等條約目的、即此二百餘萬之僑胞、庶不再作荷人之奴隸也、慈谿縣黨部籌備處、縣公署、縣警察所、工業總大同盟會、商民協會、店員總同盟會、教師聯合會、律師第一協會、教育局、城區各學校同叩皓、

桐鄉

▲農民協會展期開會　桐鄉二區黨部自移邊西市、並由省□□乃□□莅居指導、逐漸整理、內部辦公各有專責、茲農民股長馮君春江組織農民協會、入會者異常踴躍、迄今已達二千餘人，本擬重開籌備會議、以蠶進行、現因蠶事紛股、通告展限、待蠶畢仍假南照寺訂期召集云、

硤石

▲姜學務委員被捕　硤石學務委員姜冰心、因有跨黨嫌疑、由省政務會密令海甯縣長組捕縣署奉令後、即派法警來硤偵緝、昨晨(二十日)在西南河美宅拿獲帶縣云、

中國國民黨政綱　對內政策第十條

改良農村組織增進農人生活

東路前敵總指揮部政治部

打倒一切劣品
挽回外溢利權
鞏固實業基礎
倡吸國產名煙

大聯珠

大衆歡迎

老牌國貨

谿公撰稿

中國南洋兄弟烟草公司出品

國民黨之民權主義于間接民權之外復行直接民權創制複決罷官諸權　東路前敵總指揮部政治部

閒話

黃浦江邊的一夜　志鳴

那時已經在上燈時候，馬車喧嘩，燈光燦爛，把宇宙間的黑幕，照得通明，我將行近外灘的時候，忽然一輛美麗汽車，飛身飛過，險些兒把我撞倒。咳！勢利的汽車呀！你也許會知道我的潦倒窮途，乘此來打落水狗嗎？那輛汽車忽嗚嗚數聲，好像說：「是的，不錯，」我真怒極了！急忙趕上去，想打一個痛快，可是畢竟人力不及機械，牠竟飛也似的不顧而去了。

平日我覺靠近浦江的外灘，處處是使人快感，今晚却不對了！只覺得陰森森有鬼氣，燈光暗淡，渡頭無人，碧浪澎湃，魚龍悲嘯，好像聚有無數冤魂，啾啾啁啁，相對泣訴的樣子，我靠在江邊的鐵欄杆上，不住在那裏發怔，良久良久，始清醒過來，仰着頭，望着可憐的月色，心頭的思潮漸漸地湧上來了！我想起父親死時的叮嚀，我又想起母親在浙江第一次戰爭時的慘死，我又想起小妹妹夭亡。前情往事，一幕一幕的演出來，我傷心極了！禁不住痛哭失聲哭了一回，踱了一回，看看水面上的漁燈，二二三三，忽明忽暗，如鬼火一般似的在那裏誘惑我，天上的月光，射到水面上，經波浪的震激，一片一片分裂開來了。驀地迴轉頭來，看見我地上的影子，不覺又傷心起來了！『可憐的影呀！你跟了我二十年，相親相愛，寸步不離，現在可與你不得不分別了。你也莫怨我不長進，沒出息，你應當怨自己為甚麼要跟我呢，你既在跟着我了，也應當擲你至誠來可憐我。安慰我，却又默默地一言不語，漠然置我於度外。現在我快要死了，你仍舊靜悄悄的我行我素，咳！你太忍心了罷。清影！清影！汝負我乎？我負汝乎？』（未完）

談話　小報

海上繁華，淫風鼓盪。誘惑我們潔白的青年男女墮落的工具，層出不窮；可是先後禁止，如淫書，淫畫，淫詞等等。現在上海灘上，有一種誨淫的小報，文字比淫書更來得利害，那般辦報的先生們，也樂得愈淫愈歡迎，抱定宗旨；就是希望銷路廣大，發一筆橫財。

果不其然的那種小報，沒到半天功夫，那些報販已銷售一空，報攤上已空空如也。他們固是有多大的利益；然而苦了一般青年男女了，害得個個胡思亂想，淫心就躍躍大動了。咳！

老實說，在下也喜歡看小報的。小報並非完全誨淫，也有講及時事社會的。茶餘酒後，亦可藉來消遣的；不過那種誨淫的新式小報，在下並不表歡迎。

那般辦小報的先生們，非獨專講誨淫，並且喜歡毀壞別人名譽；大事固不論，一件小的事情，便故張大其詞。像某某人和他的夫人逛逛街上，祇為人家打扮得美麗一些，那小報便說什麼口口和一個妓女兜圈子了，這種無而為有的事情；不值識者一笑。又如某某人徵一妓女侑酒，那小報便登載某某女生發生戀愛，這更是無謂。

聽說現在已下令禁止小報誨淫事，究不知能實現否？

國外新聞

日本婦女儲金還債　每人每日一錢

日本女界近發起一種愛國的勤儉運動，力行每人每日儲金一錢「合華幣一分」，以謀免負外債十四億七千萬元。因日本現本內地人口共五千九百餘萬人、每人每日儲金一錢，積存六年，可得十四億七千五百餘萬元，足為償還外債之用。此舉已得內財當局之贊同，組織愛國儲金會，推舉木野久子，水野壽子，守屋東等十三人為委員，大事奔走。當金融界緊迫之際，為更使此運動澈底起見，特製成報紙儲金箱與儲金記號百五十萬，請由各種婦女團體及小學校，轉送全國之家庭，為儲金之用。（全瑛）

怪兒　曹蒨蓀

滬西曹家渡有一村，名南曹家宅；有曹姓者，其妻，於本月十九日暮，生一怪兒，頭甚么麼，手有三，其一手一足生於脊上，又有一手生於二腿之間。當時聞風而觀者，不下數百人。余究其原因，必在受胎之時，意中必有此影象故也。未知研究者，以為如何？

國外小新聞　離婚之怪理由（丈二）

鄒友尺六，新由美歸，言及美國女子，近有一種怪理由，要求法庭離異者，即因其丈夫兩腿太粗大，不愜彼懷！法庭無奈！輒准其要求。夫以丈夫腿粗大故，而因此離異。美國女子重肉慾，而輕情愛，由此可知，是亦趣聞也！

影界新聲

▲二八佳人昨日試映　明星公司鄭正秋導演之新片「二八佳人」昨日（二十一）在中央戲院試映，各界先期索參觀劵者，有應接不暇之勢，全劇情節旨趣，及主角丁子明朱飛鄭逸生表演之深刻，頗得社會人士之熱忱歡迎，聞中央已定於陽歷五月二十五日起，連映四天。

▲三新片外景攝竣　大中華百合公司因攝取「桃李爭春」「銀搶盜」「門鬼記」三新片外景，由導演王元龍率全男女演員及攝影師等作西子湖之行，攝影地點多在平常遊湖者所不到之處，其地風景清幽，不落俗套，鏡頭位置，多合畫意，聞所攝得者，以桃李爭春一片之外景為最多，他如「銀搶盜」「門鬼記」亦各得數千尺，成績均極可觀，歷時計旬日之久，攝製已告竣事，王等已於昨日偕諸演員返滬矣。

郵政箱

開話會諸位同志公鑒，開話復活了，吾們怎樣？請大家提出討論！（徐伯勛）

◉本埠所得廣東的新消息

昨據本埠某機關確息　今年廣東雲紗大底多已到滬價錢極為低廉但今年之雲紗以什牌的貨色居多各著名廠家織造之老牌雲紗實屬寥寥本埠天潼路恆興號為鞏固主顧生意起見特由廣東運入大批廣東各著名廠家織造老牌雲紗眞正紡綢拷等貨昨已到滬花樣確係玲瓏可愛顏色光潤非常諒此種傑出之新貨當必能受　滬上羣衆歡迎無疑茲以天氣漸熱預置雲紗者日必多諸君如欲置購當往天潼路恆興號選擇其新到的著名廠家織造之老牌雲紗包可滿意稱心因其所賣的老牌雲紗係百洗不變永無折裂的所以他的信用全滬咸知特此露佈

梅毒有毒菌　殺此毒菌有　如機鎗掃射　之速　厥惟哈蘭士「六零六」故內服聖藥治梅毒內蘊瘋濕骨痛淋濁下疳橫痃疽癰等毒症可勉日全愈外搽藥膏治梅潰爛瘰癧泡疹惡癬癢疥癩痢熱癤等瘡瘍可立見收口

內服六零六　每瓶洋一元七角五分
外搽六零六　每盒洋一元樣盒二角

上海四馬路中　太和大藥房總發行　各埠分店及各大藥房均有售

上海眼鏡公司　S-O-C　英大馬路新世界東首中華照相館隔壁

附設　眼科專門醫院

要戴眼鏡者注意

眼睛至為重要非經眼科專門醫生驗察後切不可隨意在外購戴普通劣質製的並磨工粗的眼鏡以傷目力本公司乃上海唯一的眼鏡公司聘有眼科專門醫生配光以昭慎重并選上等原料按光學原理製磨定價公道示以信義

專治　各種疑難目疾

興辦實業

夫肥皂洋燭火柴化粧品等物為日用必須之品不拘資本多寡人人易於創辦倘有不明製法與計劃等情本行願為詳告且對於上項各貨原料本行均備公道批發有志欲謀穩厚利益者請速賜洽此佈本行兼售九牛牌二虎牌肥田粉及火柴純碱等　上海界路一七二號肇豐行啓

市價一覽　金融

國外匯票　五月念一日（星期六）市

項目	價
上海匯至倫敦（上海規銀一兩計算）	
銀行電匯	二先令六辨士半
銀行即期	二先令六辨士五六二五
銀行四月	二先令六辨士七五
買進銀行四月為期	二先令八辨士半
帶根電匯四月期匯	二先令八辨士六二五
帶根電匯六月定期	二先令八辨士八一二五
上海匯至法國（上海規銀百兩計算）	
銀行電匯	一千五百九十五佛郎
四個月期	一千七百二十五佛郎
上海匯至紐約（上海規銀百兩計算）	
銀行電匯	美金六十一元七五
四個月期	美金六十五元二五
上海匯至香港　銀行電匯（香港百元合上海銀）	七十九兩五錢
上海匯至印度　銀行電匯（上海規銀百兩計算）	一百六十九個羅比七五
上海匯至爪哇　銀行電匯（上海規銀百兩計算）	一百五十三盾半
上海匯至新加坡　銀行電匯（坡新洋百元合申銀）	九十一兩二錢五分
上海匯至東京　銀行電匯（日洋百元合上海銀）	七十四兩七錢五分
上海匯至漢堡　銀行電匯（上海規銀百兩計算）	二百六十個馬克

各國票價　錢莊做開外幣五點鐘前市價

項目	買	賣
盧卜一千元新票每萬枚	三兩二錢五分	三兩七錢五分
盧卜五百元老票每萬枚	五兩二錢五分	六兩二錢五分
盧卜五元十元念五元票	九兩五錢	十一兩
盧卜二百五十元票每萬	二兩	二兩五錢
法郎克票每元	八分五厘	八分八厘
新加坡票每元	一元二角	一元二角一分
香港鈔票每元	一元〇六分	一元〇七分
東京老頭票每元	一元	一元〇一分
花旗票每元	二元一角四五	二元一角五五
英金票每個	十元〇七角五	十元〇八角五
荷蘭票每元	八角五分	八角六分
英金四開每個	十元〇八角	十元〇九角
美金四開每個	十元〇九角	十一元
坎拿大票每元	二元一角二五	二元一角三五
印度票每羅比	七角九分	八角
非律濱票每元	一元〇四分	一元〇六分

金市

項目	每條
現貨條金	三百八十二兩
足赤條金	三百八十九兩
沙金赤	三百九十兩

（英美日銀市電訊）

項目	價
大條銀近期	念六辨士一八七五
大條銀遠期	念六辨士三七五
花旗銀塊	五角六分二五
英匯美	四元八角五分半
英匯日	一先令十辨士九三七五
美匯英	四元八角五分五六二五
美匯日	四十六元五角
倫敦市	二先令七辨士三七五

七月期標金盤數	兩
開盤	三五八．五〇
又最高	三六〇．八〇
又最低	三五七．三〇
又收盤	三五九．一〇
六月期登賬	三六一．〇〇
七月期登賬	三五九．〇〇
午前補水標金	三六二．〇〇
午後補水標金	〇〇〇．〇〇

（銀樓大同行掛牌）楊慶和福記　費文元裕記　楊慶記發記　方九霞新記　老慶雲　方九霞　北慶雲　南鳳祥　老寶成　老天寶　慶福星　新天寶　楊慶和久記　老鳳祥　景福　寶成裕記　鳳祥德記　各家門莊天字赤（每兩）價洋五十五　又元五角門莊十足紋銀（每兩）價洋一元六角

銀洋錢市

早市開出行情		午時開出行情	
銀盤	七錢三分三厘二五	銀盤	七錢三分三厘五毫
江南小洋	六錢二分四厘	江南小洋	六錢二分四厘
廣東小洋	五錢九分七厘	廣東小洋	五錢九分六厘二五
銀折	借	銀折	借
銅元	三百七十八千文	銅元	三百七十八千文
衣牌	二千七百七十三文	衣牌	二千七百七十三文
角子	二百二十六文	角子	二百二十五文
小洋貼水	每角五十一文	小洋貼水	每角五十二文

上海證券物品

民國十六年五月念一日　星期六　上海證券物品交易所紗花前市行情

順手十六支（雲鶴標標）　兩

期	開盤	二盤	三盤	收盤
五月期		一三五．六〇	一三五．五〇	一三五．七〇
六月期	一三六．八〇	一三六．八〇	一三六．七〇	一三七．〇〇
七月期	一三八．〇〇		一三八．一〇	一三八．三〇
八月期	一三九．七〇	一三九．五〇	一三九．七〇	一三九．七〇
九月期	一四〇．八〇	一四〇．六〇	一四一．〇〇	一四一．〇〇
十月期	一四一．七〇	一四一．七〇	一四二．〇〇	一四二．一〇

棉花（漢口細絨標準）　兩

期	開盤	二盤	三盤	收盤
五月期	三二．九五	三二．九五	三三．〇〇	
六月期	三三．三〇	三三．三〇	三三．三〇	
七月期	三三．四五	三三．五〇	三三．五五	
八月期	三三．八〇	三三．八五	三三．九五	三三．九五
十月期	三三．六〇	三三．六五	三三．六五	

民國十六年五月念一日　星期六　上海證券物品交易所紗花後市行情

順手十六支（雲鶴標準）　兩

期	開盤	二盤	三盤	收盤
五月期		一三五．八〇	一三五．七〇	一三五．五〇
六月期	一三七．〇〇	一三七．〇〇	一三六．九〇	一三六．八〇
七月期	一三八．三〇	一三八．三〇	一三八．二〇	
八月期	一三九．八〇	一三九．六〇	一三九．四〇	
九月期	一四一．二〇	一四一．〇〇	一四〇．七〇	一四〇．八〇
十月期	一四二．〇〇	一四一．六〇	一四一．四〇	

棉花（漢口標準）　兩

期	開盤	二盤	三盤	收盤
五月期	三三．〇〇	三三．一〇	三三．一〇	
六月期	三三．三〇	三三．二〇	三三．二〇	三三．二〇
七月期	三三．六〇	三三．五〇	三三．四五	三三．四五
八月期	三三．九〇	三二．八五	三三．八五	
十月期	三三．七五	三三．七〇	三三．六〇	三三．六〇

煤油市

牌	單位	價
老美孚牌	每箱	六元一角五分
又虎牌	每箱	六元〇五分
又鷹牌	對聽	五元七角五分
又散艙	對聽	五元二角
又平安	每箱	七元五角
又本牌	每箱	八元七角
又汽油	每箱	九元二角
德士紅星	每箱	六元一角五分
又幸福	每箱	五元八角五分
亞西元寶	每箱	六元一角五分
又新聽	對聽	五元九角五分
又龍牌	對聽	五元七角五分
又僧帽	對聽	五元七角五分
又散艙	對聽	五元二角
又十字	對聽	五元五角四分
又散艙	對聽	四元九角九分

食品

滬南米市

昨日滬南各市米價如下　每石

品名	價
河下常高白粳	十六元二角至十五元七角
又頂高白粳	十六元八角至十六元四角
又常高變元	十五元六角至十五元二角
又蘇同白粳	十五元九角至十五元五角
又北尺白粳	十五元六角至十五元二角
又泗涇薄稻	十五元六角至十五元二角
又青角薄稻	十五元七角至十五元四角
又同里白粳	十五元八角至十五元四角
又蘇同羊尖	十四元七角至十四元三角
又西塘羊尖	十四元六角至十四元三角
又青浦陰元	十四元四角至十三元九角
又杭船白粳	十五元八角至十五元四角
又青角杜尖	十四元六角至十四元〇〇
南廠機白新粳	十六元八角至十六元五角

嘉穀堂米市

▲嘉穀堂米業公議米價

品名	價
特別白米	十七元二角
頭號白米	十六元六角
二號白米	十六元四角
三號白米	十五元八角
頭號秈米	十四元八角
二號秈米	十四元四角
三號秈米	十四元
元	十五元八角
▲客尖	十三元六角

以上米業嘉穀堂公議門莊售價每石
以二百磅淨米為標準洋價照市

現貨麵粉

牌	每袋
紅藍車粉	二兩五錢四分
綠兵船粉	又　二兩五錢四分
紅兵船粉	又　二兩四錢七分
綠砲車粉	又　二兩五三錢五
紅砲車粉	又　二兩四錢六分
綠砲台粉	又　二兩五錢三分
紅砲台粉	又　二兩四錢五分
綠寶星粉	又　二兩五錢三分
紅寶星粉	又　二兩四錢六分
綠山慶粉	又　二兩五錢一五
紅山慶粉	又　二兩四錢四分
綠天字粉	又　二兩五錢三五
紅天字粉	又　二兩四錢六分
綠雙馬粉	又　二兩五錢一五
紅雙馬粉	又　二兩四錢四分
綠飛艇粉	又　二兩五錢二五
紅飛艇粉	又　二兩四錢六分
綠麥根粉	又　二兩五錢二五
紅麥根粉	又　二兩四錢六分

大連豆餅電

五月念一日下午一點二十分到滬

品名	期	價
豆油	現貨	無市
又	六月份	無市
又	七月份	無市
又	八月份	無市
又	九月份	無市
黃豆	現貨	六元〇三分
又	五月份	六元〇二分
又	六月份	六元〇八分
又	七月份	六元一角一分
又	八月份	六元一角二分半
豆餅	現貨	二元〇四分半
又	六月份	二元〇五分
又	七月份	二元〇五分
又	八月份	無市
又	九月份	無市
高粱	現貨	三元三角五分
又	五月份	三元三角三分
又	六月份	三元三角九分
又	七月份	三元四角六分
又	八月份	三元五角
現鈔票		七錢

進出口輪船

五月念一號（念一日）禮拜六報告

▲進口輪船

船名	由	公司
新江天	甯波	招商
新甯紹	甯波	甯紹
蘇州	香港	太古
新濟	福州	招商
上海丸	日本	日郵
南陽丸	長江	日清
大福丸	長江	日清
鳳陽丸	長江	日清

▲出口輪船

船名	日期	公司
▲甯波班		
甯興	念三日	三北
甯紹	念三日	甯紹
新北京	念三日	太古
新甯紹	念四日	甯紹
新江天	念四日	招商
▲長江班		
黃浦	念四日	太古
長沙	念四日	太古
▲定海石浦海門		
舟山	念三日	舟山
永安	念六日	永安
永利	念八日	越東
▲穿山定海		
新寶華	念四日	平安
▲廈門香港廣東		
臨安	念五日	太古
▲汕頭香港廣東		
新甯	念三日	太古
明生	念四日	怡和
日生	念七日	吊和
山東	念七日	太古
▲威海烟津		
順天	念三日	太古
奉天	念八日	太古
▲青島班		
蘇州	念三日	太古
廣生	念四日	怡和
▲福州班		
新濟	念三日	招商
萬象	念九日	三北
▲牛莊班		
南昌	念三日	太古
漢陽	念六日	太古
▲溫州班		
廣濟	念七日	招商
海寰	三十日	招商
▲烟台天津		
阜生	念四日	怡和
成都	念一日	太古
九江	念五日	太古
▲營口班		
鐃大	念三日	政記
▲廣東班		
廣利	念四日	招商

覺悟

社會問題號（七）

中華民國十六年五月廿二日 星期日

左右派的眞相

（愼之）

要知道共產黨把國民黨分化成左右兩派的意義，先要知道共產黨心目中的國民黨左右派是個怎樣的東西。關於這個問題，共產黨卻嚮導上接連着發表了十幾篇大文，作者又多是共產的領袖人物，讓我先賣賣別人的貨色，湊湊自己的門面罷：

發生左右派的原因：

第六十二期嚮導週報獨秀的國民黨左右派之眞義云：

「凡是一個大黨，內中總難免含有若干派別，簡單的分左右兩派，複雜的還分左右極左極右及中央五派，這是主義及政策實施時自然的結果。中國國民黨之改造方在萌芽，此時活動以前，也斷然沒有左右派之意見發生，即有意見，也不過是私的感情衝突，決不是公的左右派政見之不同。但將來國民黨在政治上實際運動豐富時，左右派政見不同，也是不能免的事。他們不同之點所爭者自然屬於具體的政策；此等政策此時我們還不能夠預知，惟那時採用政策之主張所以不同，必然由於兩方之出發點有一些不同的根本觀念，……』

左右派的具體條件：

第一百三十七期嚮導獨秀的什麼是國民黨左右派云：

『在理想上：左派之反對帝國主義，及根本反對國際資本帝國主義這一制度之本身爲壓迫全世界弱小民族及勞動平民擾亂人類和平的怪物，右派之反對帝國主義，並不是根本反對帝國主義這一個制度，乃只是反對帝國主義壓迫中國民族，同是他們並企圖中國民族也發展到帝國主義；左派之反對軍閥，其目的是在去掉軍閥政治，代以民主政治，右派之反對軍閥，其目的是在去掉軍閥政治，代以仁愛的保育政治，即古代所謂仁政現代所謂賢人政治。在策略上：左派懂得要實現反對帝國主義與軍閥的國民革命，國外有聯合蘇俄國內有聯合工農階級及共產黨之必要；右派則反對聯俄，反對共產黨，反對工農階級利益的爭鬥而失其同情，所以右派雖口裏也說要反對帝國主義與軍閥，口裏也說要國民革命，然而實際上只能口裏說說，而反對帝國主義與軍閥的國民革命之實際工作，一步也不能動手去做。……因此，我們的結論是：國民黨中現在的左右派之分別，已經不是在口頭上主張反對帝國主義及軍閥與否或信仰三民主義與否之問題，乃是在實際行動的政策上是否眞能反對帝國主義及軍閥是否眞能實行三民主義之問題。左派是實行反對帝國主義及軍閥，實行三民主義的革命派。右派是口頭上主張反對帝國主義及軍閥，口頭信仰三民主義，而不想實行的非革命派。』

從上面所引的兩段話，我們認識共產黨心目中的國民黨左右派是這樣的：國民黨是一個大黨，政治上實際運動豐富時，左右派兩方採用政策之出發點有一些不同的根本觀念，因而政見不同：左派是贊成並且運用革命的策略的，右派則反對革命的策略。

如果我們撇開了國民黨的紀律不要，則他們自足以自圓其說；如果不是因爲他們骨子裏還有種種的陰謀，則我們也正不妨冒作令人之絨口。但他們既當我們作敵子，看着向我們進攻，則我們正不妨擺足了敵架子發出敵問：所謂國民黨右派既是那條非革命派，他們有什麼神通能夠避免黨紀的處分。自然，國民黨的黨紀沒有共產黨的嚴酷不近人情，（如本刊第一期赤色帝國主義鐵蹄下之湖南中可憐之青年者所說）但畢竟在總章第七十五條有這樣的規定：「凡不執行本黨決議者，破壞本黨章程者，違反本黨黨義及黨德者，須受以下處分：黨內警戒或公開懲戒，幷在黨報上詳細登出原委，及暫時或永久開除黨籍，已開除黨籍之黨員，不得在本黨執政地方之政府機關服務，如地方全部有上述行動者，須受以下處分：甲，全部黨員再行登記分別去取，乙，全部解散，并在黨報上登出原委。」這是用了白紙黑字寫出，共產黨賴不去，滅不來的，共產黨敢說國民黨這一種規定只是紙上空文麼？革命黨的策略爲革命黨政治上實際運動的途徑，黨員揹了黨的招牌，而反對本黨革命的策略的根本上便是反革命，國民黨的黨章曾特爲所謂右派者特開法網一面麼？如其不然，則那裏來了這樣聲勢浩大的國民黨右派？是的，共產黨會這樣說：「國民黨雖然有黨紀，但右派聲勢浩大了，黨紀便只成了他們的附屬品，而無從實行其作用的。」這句話我們不懂得。在我們以爲是：個黨員而能眞實的信仰黨義，實行黨義，則份子雖只有一個，但他確實就能夠代表一黨；反之，則份子雖有千萬個，而只是成了千萬個黨的叛徒，早已個個失去了黨員的資格，那裏配給以右派的頭銜？

國民黨的主義只有一個三民主義，國民黨的一切革命策略也只有根據此惟一的主義爲出發點，必能絕對奉三民主義和以三民主義爲出發點的革命策略的黨員才是國民黨的黨員，（只是國民黨黨員而不是什麼國民黨左派）反之即爲國民黨的叛徒，（絕對是國民黨叛徒，而不是什麼國民黨右派）。所以我們與其說孫陳分裂，不如說國民黨把陳炯明開除了；與其說國民黨左右派分裂，不如說國民黨把一批黨的叛徒開除了。分裂有並行的意思，開除卻是惟一的主體。國民黨只得一個，又怎能任人宰割，任人假借，切不可合不容合的兩段呢？

以上雖未出盡敵氣，但儘可算說盡敵話；醉翁之意不在酒，共產黨別有會心，隔靴搔癢，何會搔到癢處。癢者搔者，大家都感不痛快罷。

這就說到了本題了。

如果有人說共產黨個人加入國民黨的本意是在乎幫助實現國民革命，那不是瞎了眼睛，便是自白冤枉了共產黨。共產黨個人與共產黨切肉不離皮，何嘗是離得開的東西。掛羊頭賣狗肉的老把戲，不但是早已成竹在胸，而且是牢牢的釘在心口頭，推不開，移不動的；只是開場便大賣假藥，未免太使人吃驚，就道理說也沒使人相信的道理，於是不能不借來一面擋箭牌，暫時擋擋。我們看：

「我敢鄭重的申明一句：我們共產派不願居（自然更不願獨佔）國民黨左派的美名，我們共產派是時時刻刻準備幫助國民黨左派的……」（見和森的何謂國民黨左派）

「近來國民黨中左右派之爭鬥，有人便以爲是什麼共產派與非共產派之爭鬥；因爲他們認國民黨左右之區分便是共產派與非共產派之區分。所謂國民黨左右派之區分完全是站在策略上之革命與非革命的區分。左派是贊成並運用革命的策略（第一次大會所決定與孫中山先生所主張的，如聯俄，保護工農利益等）右派則反對革命的策略。」（見述之的國民黨中之左右派的爭鬥與共產黨）

『有人以爲共產黨是國民黨左派，這是非常之大的錯誤。加入國民黨的共產黨員，在國民黨的行動上，固然站在左派的政策上面；然而共產黨是共產黨，國民黨是國民黨，國民黨自有他自己的左派，如何能以共產黨做國民黨的左派呢？國民黨左派的思想與政策，無論如何左傾如何急進終究是國民黨不是共產黨……在策略上：左派懂得要實現反對帝國主義與軍閥的國民革命，國外有聯合蘇俄國內有聯合工農階級及共產黨之必要；右派則反對聯俄，反對共產黨，反對工農……』（見獨秀的什麼是國民黨左右派）

『社會主義者在國民黨中，理論上固然應該屬於左派，但事實上將來是否左派，還是問題。』（見獨秀的國民黨左右派的眞意義）

以上的話，都是隨手抄下，幾個人所說的話，甚而至同在一篇文章裏，三翻四覆，[illegible]是下列的三點意思：

左派是無條件的聯俄，聯共，聯工；你若有半點的懷疑，你就是非革命的反革命的右派；我們共產黨不是左派，你們不要疑心我共產黨搗鬼。

共產黨雖然不是國民黨左派，但共產黨是時時刻刻準備幫助左派的，左派有一些成就，都是我共產黨的力量，只是我共產黨有君子之風，功不自居罷了（按這本與上條有多少矛盾，明眼人自知，只不過本意如是，我不便修改）。

這一來，共產黨個個們雖然煞費苦心，寫禿了筆頭，但的確就得了好結果，這一面擋箭牌不但擋了一面的箭，還可以擋四面的箭；又豈特止此，簡直神出鬼沒，巧奪天工，奇妙不過，擋箭牌的用處好着呢！你看：

一個黨內發生左右傾的派別，本是各國政黨中[illegible]有之事，用不着什麼大驚小怪，你們國民黨本來就有這麼的一個左右派存在，無條件的聯俄聯共聯工，著實是你們國民黨的主義。因是，我共產黨把中國從國際帝國主義鐵蹄下救出來，從新放進另外的一個赤色帝國主義的圈套裏，你們可別大驚小怪；這本來就只是國民黨左派的行動。我共產黨把你國民黨一脚踢進泥裏，也別反抗，這只不過是無條件聯共政策的履行。我共產黨收買些流氓工賊，攪得中國的雞犬也不得安寧，你別擔憂，無條件的聯工本是這樣的。又何況是你們國民黨左派的革命主張呢。

你們都來罷！只有國民黨左派是革命的，你們要替着革命派的頭銜麼？加入左派罷！你們都想升官發財麼？我們共產黨是時時刻刻準備幫助左派的。來罷，都來加入左派罷！我們共產黨有把一個牛頭馬面的獄卒，捧到天堂裏去的本領，你們要升官發財的，還不快快加入左派麼？

你們膽敢不加入左派麼？你就是右派，你就是非革命，非攻擊不可。你是新軍閥，你是黨的獨裁者，你是老朽腐庸，你不配做革命工作！我共產黨是時時刻刻準備着攻擊你們的呀！

你們左右派採用政策之出發點有一些根本不同的觀念，你們的意見自然不同，你們有如水火，有如冰炭，你們非鬥爭不可。你們盡量的鬥爭呀！你們盡量的內分裂罷！好讓我共產黨於中奪取政權，完成我們的好夢。

你們被壓迫的工友們！你們處在帝國主義軍閥國內資產階級的三重壓迫之下，你們眞是透不過氣來了！誰是替你想法解放的？誰是造成你們的[illegible]力量的？是國民黨右派麼？他們只會口裏說說罷了，眞是替你們想法的是國民黨左派。我們共產黨雖不就是國民黨左派，但我們都是左派的靈魂，我們處處都爲你們着想，你們該無條件的服從我們的指揮，擁護我們呵。

呵，夠了，夠了，但此亦已經把擋箭牌的用處發揮得淋漓盡致嘍。

本來如果撇開了我們國民黨的紀律不要，則他們的苦心孤詣，詳分細辨，因亦大可自圓其說，但怎奈我們國民黨根本便不要那麼樣的左右派！加以拆穿了的西洋鏡，又是這般這般的，更弗只好住口罷！

目錄

○左右派的眞相 愼之

○黨化的警察 心

黨化的警察

心

我們國民黨認定我們的黨義，是救中國的天經地義；我們的政策，是救中國的唯一良策。目前中國內有軍閥官僚土豪劣紳買辦的壓迫，外有帝國主義的侵掠，其危險眞是太大了！這樣的危險，決不是少數人可以挽救的，決不是現有幾百萬國民黨黨員所可以挽救的。所以我們國民黨黨員不但堅信國民黨主義，努力實現國民黨的政策；還極力設法使四萬萬同胞都信仰國民黨的主義，都努力國民黨的政策。因此有了『黨化』這個名詞。

所謂『黨化』便是『國民黨化』的簡稱，便是國民黨的主義化解全體民衆，教育全體民衆：使我們四萬萬同胞都受了國民黨的洗禮，做了國民黨的信徒，大家一齊努力實現國民黨的主義和他的政策。

國民黨對於農工商學兵都要施以黨化，對於警界的同胞自然沒有例外，也是要施以黨化的；況乎警界同胞負有維持地方秩序的重責，自然更應充分的施以黨化的了。

國民黨的主義就是三民主義，就是民族主義，民權主義，民生主義的總稱。這主義的精義，不是這篇短文所能詳說。簡單的說，民族主義便是抵抗外國人的政治壓迫，使中華民族在世界地位上得自由獨立。民權主義便是抵抗國內的軍閥官僚的政治壓迫，使中國人民在政治地位上得一律平等。民生主義便是抵抗帝國主義軍閥官僚土豪劣紳買辦等等之經濟的壓迫，使中國人民在經濟上得到解放，——便是大家皆有飯吃。這是國民黨主義最簡單的解釋。所有國民黨所訂的一切對內對外政策，皆是根據於這主義而生的。

諸位警士們也許說道：『我們當警察的，祇知道接受長官的命令，拿着洋槍或棍子，在街上維持治安，什麼主義不主義，與我們何干？』哈哈！這話眞是說的大錯而特錯了！你們要知道中國是你們的國家，你們是中國的國民，警察不過是你們的一種職業。中國亡了，連你們的身家性命還不保，那裏還有你們的職業！你們當警察的，如不明白中國的情形，不信仰國民黨的主義，不和國民黨一同努力救國，甚而言之，反不分皂白的妄作妄爲；結果，不但不能救國，簡直幫助敵人來亡中國了！

你們知道租界的巡捕嗎？巡捕是什麼？巡捕便是警察的別名。你們看見他們天天在租界上幫助外國人蹂躪我們，今天在這裏檢查中國人，明天在那裏捕拿中國人嗎？這是什麼原故？爲什麼認賊作父戕害自己的同胞？這無非是他們不懂民族主義，不想求中華民族自由獨立於世界的原故！諸位警士們也許記得——也許有幾位自身曾經歷過的——當革命軍未到上海之前，一般警士奉承狗官的命令，禁止革命運動，捕拿革命運動的青年，做出許多慘無人道，毫無道理的行爲來。這是什麼原故？這無非是你們從前不懂民權主義，不願謀自己政治上的解放罷了！還有你們也許記得：從前你們不許小百姓喊飢號寒，不許小百姓叫苦訴寃，今日禁止這羣工人組織工會，明天禁止那羣商人組織商會！這樣的不講民生，結果，弄得大多數民衆餓壞了肚皮，連你們的自己飯碗也常常無着！這是什麼原故？這自然是你們從前不懂民生主義，不知自求經濟解放的原故！

好了，現在淞滬警察廳有了政治部了。以後可以時常訓練你們，灌輸你們的政治知識，使你們有機會明白國民黨的主義，使你們有機會做國民黨的黨員。我很誠意的希望你們站在民族主義上面做一個中華民族的警察，而與我們一齊和帝國主義奮鬥；站在民權主義上面做一個民衆的警察，而與我們一齊和軍閥官僚奮鬥；站在民生主義上面做一個解決生存問題的警察，而與我們一齊和帝國主義軍閥官僚土豪劣紳買辦等等之經濟侵略奮鬥。

本埠新聞

市黨部發起 房租捐助北伐軍餉
▲十一機關合組　▲二十三日開會

中國國民黨上海特別市黨部祕書處、昨分函中央政治會議上海臨時分會、財政委員會各馬路商界聯合會、房客聯合會等十機關云、逕啓者、奉第五次臨時執行委員會議决案、「上海滬南六路商界聯合會呈請捐助房租以濟軍需而完成北伐案、」(議决)組織辦理房租捐助北伐軍餉委員會、由中央政治會議上海臨時分會財政委員會各馬路商界聯合會房客聯合會總商會商民協會房產聯合會閘北商會南市商會淞滬警察廳各推委員一人、本黨部推定委員二人組織之、並推定本市黨部臨時執行委員黃惠平陳德徵兩同志爲主席委員等因奉此、相應錄 分函奉達、即希貴會推定委員一人、於本月二十三日(星期一)上午九時蒞臨本市黨部開會討論爲盼、

一區三十四分部、昨爲北伐經費、響應滬南六路商聯會建議以房租捐布、已通告市民、希望一致自動實行、速起捐納、俾囚氛早滌、凱唱同聽、

漢口混亂中 英美艦乘機駛漢
▲昨日開出兩艘

川鄂各軍進攻武漢、漢口共產黨政府、末日已到、武漢居民紛紛逃避、漢口已入恐慌之境、駐滬英美海軍當局、昨日接得漢口方面無線電後、已命駐滬英驅逐艦西卡力披號出發、美驅逐艦福特號、亦於昨日午後、同時各載海軍一百五十名、急赴漢口、以保衛武漢僑民爲由、特加派此二艦至漢、

美國運輸艦巧芷號、載水兵五百五十人及坦克砲車等由小呂宋開駛到滬、該項軍隊由李海雷大佐統帶、氏係辦林斯敦大學卒業、於一九一二及一三兩年、以精於射擊、曾任美國射擊隊長、在華美國水兵統計已達千人、

黃郛之表示
▲不擔任有名義之事

上海特別市市長已由中央政治會議任命黃郛、昨據確訊、黃氏已一再表示、願以一已獻身國民革命、但有名義之事一槪不欲担任、對市長已表示辭意、但當局尚在挽勸中、

藍普生昨晨抵埠
▲赴漢行止未定

英國駐京公使藍浦生氏、此次由京南下、聞爲南京政府成立、英國決在甯垣設立外交代表與政府辦理各種交涉懸案、英使所乘之軍艦蝙克斯洛維號、二十日晚駛抵吳淞、至昨晨始行進口也、今次藍使南下、初擬考察武漢、故與泰威德海軍司令同赴長江者、現聞漢口局勢大變、便擬中止前往、俟明日漢口代表來滬會晤後、再定行止、

文匯報云、美使藍浦生今(念一)晨對本報(文匯)代表聲稱、渠所以往南京之意、藍使此來、係就自考察中國中部情形、與上海防軍司令及海軍當局會晤、蓋藍使到華後、尚未與彼等面晤也、藍使此行將在滬勾留幾時、彼未能預定、大約十日至兩星期、

大陸報云、英使藍浦生昨由津抵滬、英使此來目的、官方未有宣布、但昨晚(二十)領事界內揣測藍使或將赴甯、與蔣總司令有所談判、英使不肯對報界代表發表談話、但從可靠方面探悉、英使擬在滬小住數日並宣布其計畫、六月三號四號爲英王御誕、藍使或將在滬參與祝典、則留滬之期當在兩星期以上、按藍使爲正式的或半正式的與武漢政府(換言之即北京政府以外之任何政府)開議之英使中之第一人、且彼之往漢口、乃在未到北京就任以前、故此次南下、極堪注意、

美國又運兵到滬
▲附帶坦克砲車

字林西報云、(十九日)下午四時

中國國民黨政綱對內政策第一條　關於中央及地方之權限採均權主義　東路前敵總指揮部政治部

錢新之籌組財部
▲愼重人選

財政部次長錢新之、自奉任命之後、以財部組織、須於就職之先、愼重決定、日來正與蘇財廳長張詠霓協商組織計劃、聞財部鹽務稅務總務各處長人選、錢氏正在遴選財政界上之專門人材充任、錢氏定二十四日晨專車赴甯、

各政治部聯席會

昨日下午一時、東路前敵政治部宣傳科長趙石龍、召集上海各級政治部代表開聯席會議、出席者東前政部蔣國珍楊健賀嶽僧張樹人、兵工廠周良、淞滬警察廳謝永澍、海軍政治部梁錆環、二十二師湯鳴、當公推楊健主席、恭讀總理遺囑後、由主席報告開會宗旨、略謂本部趙科長因出席黨務訓練所不克預會、派鄙人代表、滬上地方廣闊、宣傳方面亟須設法統一、以增加宣傳效率、特發起此會、希望諸同志發表意見云云、當由蔣國珍同志提出宣傳大綱及宣傳方法如下、(宣傳大綱)(一)對奉魯軍閥及武漢共產黨宜攻訐不遺餘力、尤其須注意於事實方面之證明、(二)對外言詞宜極力愼重、須避免貽外人以過激之口實、但仍須極力主張取銷不平等條約打倒帝國主義之口號、(三)盡量發揮民生主義之學理、指出馬克思主義爲落後的退化的不適合時代的潮流的各種理論不健全之點、同時闡發民生主義、實包括一切社會主義、最合民族生存條件之需求、共產主義決沒有生民主義理論健全與完善、(四)二十五日追悼死難烈士大會與五卅紀念大會兩者、均須說明中國現在的時局、極其嚴重、全國人民須根據總理主張、促開國民會議及廢除不平等條約、以繼先地死難烈士未竟之精神(宣傳方法)由各政治部宣傳科分別担任所駐地點附近區域內之宣傳工作、其標語傳單之散發於黏貼、由各地負責辦理、至於標語傳單、當由本部供給、若各地能自行印發更好、但文字與意義、不能出于上述所規定之大綱以外、以上各條、均當場通過、次由湯鳴張樹人提出議案數條、一、楊健提議每星期六下午一時開上海各級政治部宣傳科聯席常會、每處派出席代表三人、(通過)一、湯鍵提議請各級政治部調查各該科宣傳人員、於下次開會時呈報、以便分配、一、特別注意于閘北之工友宣傳、(通過)一、張樹人提出發揮民生主義、糾正馬克思主義之謬誤、於二星期內出一特刊、由各級宣傳科負担撰稿責任、一、[illegible]敵之前請各級宣傳科撰稿、

總政治部辦事處成立

南京總司令部政治部在滬設駐滬辦事處、委參議殷汝耕爲主任、頃已擇定前市斜橋東路金庭會館爲辦公地址、處中職員亦已組織就緒、於本日正式就職、開始辦公、茲探得該處條例摘錄如下、(甲)本部爲謀滬甯兩方消息之靈通事務聯繫之便捷起見、特在上海設立駐滬辦事處、稱爲「國民革命軍總司令部政治部辦事處」、(乙)駐滬辦事處之職務如左、一新聞材料之集及轉發、二宣傳品之分配及印刷、三本部各種需用品之採辦、四每日專差到總部報送消息及運帶印刷品、五代表本部接洽一切、六對於滬上各通訊機關報館通訊社之指導及監督、七滬上各種情况之調查及報告、丙、主任殷汝耕之略歷、殷君在淸末、即入同盟會、從事革命運動、辛亥光復時、隨黃克強先生往返武漢滬甯間、奔走甚力、民二第二次革命失敗走日本、迨袁氏稱帝、滇蔡舉義、在日本爲義軍辦外交、民五任衆議院祕書、民六廣東政府成立、任駐日委員、民八辭職返國、經營實業、民十四春由馮玉祥邀赴西北、旋返京、參預關稅會議、力主關稅自主、及郭松齡討奉、聘充外交代表、於防止日軍閥援張政策、多所盡力、尋前敵兵敗、避入新民日領館、爲奉張派兵圍困、半載後出走來滬、參加倒孫運動、致迫離滬西上、由蔣總司令任爲參議、

老牌　堀井謄寫版

有此印機則一切文件自能印刷矣(説明書五索即寄)(接洽各地代理)
優待品抽贈籤
發行處　堀井謄寫堂支店　上海河南路七十八號　電話中央三三二一號

英兵獸行案 廿六日在英按署開審
▲交署派郭德華觀審　▲工會統一會之義憤

駐在愛而近路華童公學內之英兵一名、於四月二十二日闖入善慶里十九號強姦張姓傭婦李孫氏一案、曾由交涉公署派員調查屬實、又經仁濟醫院驗明該婦確係被姦汚辱、業經郭交涉員函向英領提出嚴重抗議、要求從嚴懲辦、並通知開審日期、以便派員觀審、抗議書原文、已誌前報、刻英總領事以此案業經預審終結、定於本月二十六日上午十時在駐滬按察使署正式開審、昨已函請交涉公署派員觀審、聞交署已經委定祕書郭德華爲觀審員、

工會統一委員會致電英國工黨轉英國工友民衆云、四月二十三日午後一時半、有駐在敝國上海愛而近路華童公學內之貴國兵士一名、闖入善慶里第十九號張堯卿家、強姦傭婦李孫氏、嗣經張子遇見、該兵以刀恐嚇、並披其頰、報經西捕擒將該兵士放去、由捕房常局派探叫張家訊問、並將該傭婦車送仁濟醫院驗傷、以上情由、有愛而近路善慶里全體商民作證、並是明敝國當局、即經江蘇交涉公署調查屬實、並捕房傳詢李孫氏暨諸證人等、據仁濟醫院執事答稱、醫院驗明李孫氏確係被姦、背上有傷痕、傷單交捕房轉送法庭備案各在案、查貴國兵士竟在敝國發生此等野蠻情事、以人類所不肯爲者、而貴國兵士爲之、以國體言、則貴國國體貴國兵士汚辱之、以人道言貴國人道貴國兵士滅絕之、是以此事發生、不惟敝國憤慨痛恨、並同時爲貴國惋惜、意者貴國聞之、亦必痛恨、該兵士之不法行爲、而急欲置於法者也、况此等驚駭全球之野蠻行爲、不問發生何國、如非人類則已、凡在人類、聞之斷未有不疾首痛心者、故此事全係人道主張、無關國際交涉、在敝國人民憤憤不平、誓必雪此奇辱大恥、彼淺測貴國者、且恐貴國政府常以帝國主義壓迫敝國、必袒護該兵士、而加以寬恕、在深知貴國者以爲敝國不必引爲奇恥大辱、貴國且將引爲己之奇辱大恥也、敝會所慮者、或貴國政府不明此事眞相、而駐滬之貴國領事、或報以不實、則辦理失所依據、同嘅之餘、而敝會因惋惜貴國不幸發生此野蠻情事、且對於貴黨公明眞正主張人道、有特殊信仰、不能不忠告貴黨、務希警告貴國政府、速即電令駐滬該軍官立將該兵士盡法懲辦、及撤退其所屬部隊、並令其他在華軍隊長官約束兵士、擔保以後不再發生此不幸之事、以免一人肇事、一國蒙羞、不特敝國與貴國之幸、亦人類之所深企、除電敝國各團體一致力爭外、特此電達、中華民國上海工會組織統一委員會叩、另有通電一件從略、

時人行蹤錄

▲殷亦農　總司令部參議殷亦農、今日由滬赴甯、與蔣總司令有所接洽、

▲王岐山　革命軍第三十七軍軍長王岐山、茲因要公定今晨由北站乘車赴甯、

▲萬主任　十四軍軍部萬主任、昨日(二十一日)由無錫率屬乘一號車赴甯、與總部有所接洽、

盧院長之新猷

盧興原君自本月十六日就職臨時法院及上訴院院長後、當日發表院令業誌報端、昨又有調動人員及整頓院務令文發表、茲分記於下、

▲推事更動　上海租界上訴院刑庭庭長宋沅民庭推事韓祖植均呈請辭職、業奉盧興原院長核准、分別令知、并於昨日令派盧文瀾君代理上訴院推事、盧文瀾未到任以前所有職務令由上訴院民庭推事潘湛芬暫行兼代、盧院長並派郭煒代理候補推事、業於昨日以院令發表、郭推事奉令即行到差、

▲更換書記　臨時法院書記官黃祖熊及辦事員江旭初、均係前任徐維震同來、徐既去職、黃等亦向盧院長辭職、昨均奉院令核准、並由盧院長令派許惠慈爲書記官、許君現已遵令到差、

▲派員監印　盧院長昨日下院令、派文牘科書記官李煥翔爲監印官、隨又下令云、本院及上訴院關防、自本日起應交由書記官李煥翔保管、李君奉令、即將印信敬謹典守、

▲校對文件　盧院長以繕寫文件責任綦重、若有差錯毫厘千里、昨特嚴令各科辦事人員、略謂繕正應由各科辦稿職員負責校對、以昭愼重、足徵盧院長辦事之認眞、

上海縣存廢問題

上海特別市成立後、將設立十局、茲悉現有人主張以市政府既已成立、則各項政務均已有人負責、上海縣署似屬駢枝、故主張裁除、但各方正在討論中、

追悼死難烈士籌備

各地死難烈士追悼會籌備會、昨日上午在市黨部三樓開第二次會議、到東路軍前敵總指揮部政治部代表張挺英、市黨部宣傳部代表陳德徵、靑年部代表高蔭祖、祕書處代表鄭子羲、五月革命運動紀念籌備會代表楊鍵、公推陳德徵主席、討論各項如下、一、再致函政治會議請其加入、二、由三團體各派代表二人、佈置會場、二十三日以前向籌備會通知、三、徵求輓聯哀詞、應者寥寥、由政治部由黨部通告下級黨部撰送、並由市黨部轉囑工農部通告工農團體一致撰送、四、以政治部撰就之宣傳大綱、作爲傳單、五、主席團由三團體各推一人、六、會場職員、司儀紀錄指揮市黨部派、糾察政治部派、招待五月會派、七、哀樂、仍由楊鍵負責、八、會場由張挺英負責向新舞台商借、九、哀歌由高蔭祖負責請務本女學擔任、十、經費三團體各出百元、應速繳、十一、秩序單附錄於下、甲、奏樂開會、乙、向總理及黨旗國旗行三鞠躬禮、丙、向各地死難烈士行一鞠躬禮、丁、恭讀遺囑、戊、靜默三分鐘、己、報告開會宗旨、庚、獻花、辛、致追悼詞、壬、唱哀歌、癸、唱國民革命歌、子、呼口號、丑、奏樂散會、

五卅慘案紀念之籌備

工會統一委員會五卅慘案紀念籌備會、昨日下午二時開第三次會議、公推張之如主席、陳德記錄、當通過向五月革命運動籌備處提出議案三條、一、組織方面有口交通衛生及治安等四問題、二、宣傳方面分標語名人演講遊行演講三種、並電請國民政府接受五卅慘案向英日交涉、對英尤須特別嚴重、通電世界各國政府及國民共同打倒英帝國主義、通電各國工黨宣佈中國共產黨罪狀、三、情報方面應有密探隊之組織、以上各條由執行委員擬具理由及辦法、向五月革命運動籌備處提出、又通過通告一則、通知各工會所有關於五卅紀念事項直接與該籌備會接洽、

路局長辭職已准
▲部委李垢身接充

滬甯滬杭甬兩路管理局局長孫鶴皋氏、前以辦事棘手、曾電請辭職、茲聞已邀允准、並由交通部令委兩路攷工課課長李垢身氏接任、聞孫氏已飭屬趕辦交代、按李氏字孟博、浙江餘姚人、美國康奈耳大學土木工程學士、歷任津浦烟維滬甯杭甬路工程師材料副總管等要職、李氏定于下星期起正式就職、

調查米貴原因
▲邵縣長派員

本埠米糧市價自入春以來、到貨暢旺、米價業已逐漸平落、上白機梗前已跌至每石十六元零、頭尖洋秈每石十三元零、滬地糧食全恃洋秈爲大宗、蘇常白米僅供上社會需用、邇來洋秈到貨稀少、客秈米來源不旺、蘇常各幫米船亦因軍事關係到貨無多、以致供不敷求、自上周至今米市逐步飛漲、每石漲起一元數角、目下米業公所嘉穀堂議定米價特別機白米每石價洋十七元二角、頭號米每石十六元八角、二號白米每石十六四角、三號白米每石十五元八角、白元每石十五元六角、頭號白秈每石十四元八角、二號白秈每石十四元四角三號白秈每石十四元、客尖每石十三元六角、昨據米業中人云、現距出新時期尚遠、本埠各機存米無多、如到貨不旺、恐米價有增無減云云、上海縣知事邵樹華以米糧一項、關係民食、近日之米貴原因是否來貨缺少抑係市價操縱、昨時派員調查米糧來源及存機數目、以憑核辦、

海軍政治部科務會議

昨日(廿一日)海軍政治部舉行第六次科務會議、出席者十二人、由科長沈鼎銘主席、余祥森記錄、一、向總理遺像行三鞠躬禮、二、恭讀遺囑、三、報告、甲、主席沈鼎銘報告本週經過政治情形及執行前次各議決案經過、乙、梁靖寰同志報告參加本埠各級政治部宣傳科聯席會議通過各案及進行計畫、四、討論、甲、議決五卅各種標語、傳單、特刊、畫報、乙、吳淞口標牌第一次發出兩種、一、打倒帝國主義、二、取消不平等條約、均由藝術股繪圖向外招投承建、丙、宣傳隊組織、工作分配、訓練、材料及其他一切組織等、由梁靖寰同志查以供參考、丁、委任宣傳隊長請主任解決武裝保護宣傳員出發案、議決下次提出部務會議、通過各案後、散會、

特務處開處務會議

總司令部駐滬特務處、昨午後一時在新西區舊道尹公署開處務會議、自少校以上官長概行出席、由第一科長周信主席、討論整頓內部及今後進行各項事宜、直至四時始散、

特務處長楊虎、前奉國民革命軍總司令委任警備司令之職、楊司令奉委後、即經着手組織、惟現尚未正式成立、故日來對外名義、仍以總司令部特務處長名義辦理一切、

本日大批外糖入口

小呂宋有大批車糖七萬担、運入上海、本日可到滬、將在碼頭出卸、

銀聯會選出常務委員

上海銀行業聯合會執行監察委員會昨日開成立會、到會銀行計十二家、當推鹽業銀行經理倪遠甫君爲主席、並互選常務委員五人、當選者計爲交通銀行、大陸銀行浙江實業銀行、浙江興業銀行、及上海商業儲蓄銀行等五家、會中以當選諸銀行行名適可聯爲「兩浙」「海」「陸」「交通」一語、故一時頗爲佳話、

南洋烟草公司股東會

昨日(二十一)南洋兄弟烟草公司在東西華德路第五工廠開第七屆股東常會、到股東、二十九萬六千零九十六股權、下午一時開會、公推簡玉階君主席、略稱查本年度中銅元價格仍甚低賤、水陸運輸輒因時局發生障礙、均於紙烟營業有重大之影響、即收購烟葉一事亦因上項關係致受種種困難、新葉既難開收、舊葉亦難運出、其他各種原料價格遞漲成本亦因以加重、現內地未靖、變故頻仍、市面蕭條商業凋敝、運輸之阻梗、營業之障礙、較上年爲尤難、原料之飛漲、捐稅之繁重、較上年爲尤甚、惟有竭其能力、黽勉經營、所期大局早日平定、俾得展拓營業、藉輔股東之期望、次由監察人鮑淸泉君宣讀第七年度決算報告書及純利分表、經衆通過、由總主席提議本屆應改選董事及監察人、請公舉開匭及監督開票、當由股東蕭度君推舉郭標陳紹白君爲開匭員張蘭坪葉海田君爲監督開票員、衆贊成旋由各股東投票、票結果最多數當選董事陳炳謙簡玉階陳輔臣周壽臣簡孔昭、唐淸泉盧廉若簡英甫勞敬修彭華詢張蘭坪、次多數候補董事郭標陳靑峯簡敏軒葉海田楊小川李煜堂楊潤之李守一黃奕住簡情曼潘雨村、最多數當選監察人徐冠南勞澤生次多數候補監察人葉海田李煜堂又股東姜錫延君等動議、本公司第七年度決算報告書內雖經列有資產對照表、仍未詳列細目、擬請自第八年度起仿照商務印書館中華書局辦法、將各項細目列一表、附入決算報告書內、衆贊成、至五時散會、

少年白髮
人以血爲命，髮乃血之苗，
年老血衰，故鬢髮斑白，
倘年未老而髮先白，
即是血衰之鐵證！
故少年白髮之人，
非但形色難堪，
日與康健有關，
若充量以補其氣血，
則白髮不難變黑；
補血劑最有力者，
首推……百齡機補片
倘面黃血虧之人，
服百齡機一二瓶後，
立見面色紅潤，
可見其補血力之偉大；
所以少年白髮者，
耐心試服一二月之久，
包你漸漸轉黑，
如果隨服隨停，
則功虧於一簣矣，
百齡機更能滋補百骸，
功效不在於補血之一隅，
久服無間，包你病不加身，
大瓶：二元
小瓶：一元
上海愛多亞路　九福公司
及分行全國各大藥房均有出售各省

制定勞工法改良勞動者之生活狀況保障勞工團體並扶助其發展

中國國民黨政綱對內政策第十一條　東路總指揮部前敵政治部

縣商會改選會董揭曉

上海縣商會訂於昨日改選會董開匭揭曉、於午後二時舉行、上海縣長邵楙華偕第四科科長汪菊舲到會監視、計開出投票者共八十五票、姓氏票數如下、王一亭八十五票、姚紫若八十票、顧馨一七十八票、朱吟江七十票、姚慕蓮七十七票、方椒伯七十一票、王伯勳六十九票、馬驥良六十六票、毛子堅六十五票、陳良玉五十八票、姚伯棠五十二票、朱子謙四十九票、傅佐衡四十六票、瞿鶴鳴四十五票、陸竹坪四十四票、樓其樑三十八票、沈景周三十三票、李英石三十二票、胡訪鶴三十一票、孔慎甫二十八票、奚蓉廣二十七票、次多數朱允升呂葆元閔子賢嚴復泉顧振民陳蘊明童廣甫沈蓮鍔馮詠梅朱允長潘志文余魯卿、並聞該會已訂定二十八日（星期六）下午二時開會、改選正副會長、

會計師公會靜候改組

上海會計師公會本屆會員大會自經特別市黨部派員指導、在未經改組之前、暫行停止集會後、輪值該會事務所之陳日平會計師、以會務無從交代、而欲呈請備案改組、又以理事會不能舉行、無法進行、業已致函各會員、略謂前見上海政治分會第二十四次會議紀第九項、會計師公會童詩聞等呈稱、會計師公會由北京偽政府核准、尚守舊制、未沐黨化、難免有人把持、請派員接收指導改組、並先令停止該會十五日之會員入會由不勝詫異、查童君係公會理事之一、公會應興應革事宜、有權向理事會或評議員會會員會提議、事前並不提出意見、此次會員會先經議決照章開會、後又呈請政府禁止、據稱有人把持、不知指何人而言、第事關公會事務所現仍附設於敝事務所內、會務不能進行、職責所在、惟有一面將公會會務停頓情形報告各會員、一面宣告辭去各種職務、趕辦公會移交手續靜候政府派員接收改組、或請會員自行解決、

財部調查貨價處報告

▲上海躉售物價指數　國民政府財政部駐滬調查貨價處所編　四月分上海躉售物價指數為百分之一七三・一、比上月低一・六、比去年本月高一〇・三、五大類中、上漲者計二類、下落者三類、分別言之、糧食類落二・八、其他食物類落四・六、疋頭及其原料類漲一・二、金屬類落三・一、雜貨類漲一・〇、其中燃料漲三・四、建築材料落三・三、工業用品漲三・一、其他物品落〇・九、穩少款多、總指數遂因之低落、

糧食類之跌、米實為其主因、今年四閱月以來、以戰事影響、米價纖長增高、現値滬甯路交通漸復、來源較裕、市面乃轉鬆動、其他食物類則以茶市交易清淡、雞蛋香蕉荔枝通心粉等銷路不旺、跌去四六之多、疋頭及其原料類中之紗花、月初曾經一度風險、但未幾即趨穩定、且有微漲之勢、金屬類因客銷停滯、市況疲軟、黃銅條白鉛皮大條鉛純錫等價格均跌、燃料中洋燭火柴均露漲風、而柴油二者尤為堅俏、指數因以步升、建築材料類之硬白板暹邏柚木漆油雖仍趨漲、究不能敵柏油生漆石灰雙連杉木跌勢之猛、工業用品中計二十一品、上漲者十一品、平定者九品、下落者僅一品、故指數上升三・一、其他物品類無大變動、祗牛皮報紙桐油豆油烟葉烟絲等品之市價略高、故指數微見升漲云、

▲上海輸出入物價指數　又四月分上海輸出物價指數為百分之一七二・二、較上月高一・二、三類六目下原料品中之農產上漲一〇・八、動物產平之、林產礦產低落五・九至一・五、消費品亦跌四[…]、惟生產品一類突漲六・三之多、實為總指數增高之主因、按農產價格全視來源之多寡為轉移、本年自二月以來、運輸困難、以致供不敷求、價格上漲不已、現在交通稍覺恢復、故本月市況即呈和緩之象、林產低落、乃受杉木之影響、礦產則以焦煤暴落而需跌勢、消費品中雖不無市面活動之品、但通心粉荔枝乾桂圓肉茶葉髮網等品均跌、終難抑止、生產品指數高、則紗花纖維增張、絲頭歐銷暢旺、桐油樟腦川崁子等亦趨堅挺有以致之、

四月分上海輸入物價指數為百分之一六二・一、比上月高三・二、一料品中之農產礦產均跌、惟林產微升、生產品消費品二者亦一致趨漲、農產跌落之原因、由於美匯回小、花衣烟葉、均露頹風、礦產則因煤錫二者同趨疲軟、故指數隨之下降、林產中除花旗松一項平定外、餘皆上升、以檀香為著、生產品之漲則以棉紗及、鋼鐵步升、靛油漂粉亦見振作之故、消費品中共六十六品本月價格上漲者共三十品、其中海帶海參桑衣火油洋燭燈泡等因進口無多、存積缺乏、均上漲十點以外、平定者二十一品、而下落者僅十五品、指數因之驟漲、惟現當戰事期內、本埠亦告戒嚴鐵網滿佈行人裹足商業蕭條已極、輸入指數殊無上漲之可能、而生產消費二類之物價、反見上升、殆所謂有行無市之表現耳、

軍民同樂歡聲雷動

聯歡會第二日之盛況

東前政部籌備之上海軍民聯歡大會、假九畝地新舞台開遊藝會、昨日盛況略記一二、昨日來賓愈見踴躍、團體參加表演者較前日更多、將近開會時、場內樓上樓下非特座無虛位、即得一插足地亦頗不易、而來賓猶如潮湧而來、該會辦事職員為維持秩序起見、不得已令守門兵士暫將大門口鐵門關起、另於門口貼一紙條上書場內座位已滿、請來賓明日再來、一時門外來賓愈聚愈衆、均持票向門崗理論、門內招待員善言相勸、告以此舉實係不得已之苦衷、來賓始返至一時半開幕、奏軍樂、繼國樂、副主席尹子衡報告、略謂今日是軍民聯歡第二天游藝大會、諸位來賓想多係三民主義之忠實信徒、則對於革命軍政治軍事外交黨務上種種情形、當然諸君亦多格外注意、現在每幕後有本部人員短時間之演說、大都關於上述各節狀況希望諸位靜心聽講云、繼請楊樸（始自武漢來者）演講、大旨謂兄弟來自武漢、對於武漢情形知之最諦、可約略述幾句、軍事上唐生智已告急於張作霖、請求奉張幫同痛擊共產黨、以冀自成新軍閥、則彼方已自相殘殺、可無庸革命軍多慮、政治上武漢為工會已成為最高級機關、恣意殘殺忠實國民黨黨員、一種殘酷手段實一言難盡、財政上則近來經濟更形缺乏、幾於無款可籌　因此濫發紙幣、外交上迺日陳友仁孫科輩一舉一動俱仰鮑羅庭之鼻息、武漢偽政府不啻為俄羅斯之政治機關矣、末復勉勵來賓共同在革命工作上奮鬥等語、繼遊藝開始、節目較前日尤為高妙、場內歡呼聲鼓掌聲不時大作、其中最為來賓所歡迎者即不易到場之黎明暉女士、竟能於羣衆鼓掌聲熱烈中出場、唱毛毛雨歌曲、鶯喉高囀、如珠走盤、為該會生色不少、其餘各節表演均能各盡其妙、來賓莫不嘆為觀止、遊藝畢高呼口號而散、已十句餘鐘矣、

又第三日（本日）游藝節目亦已配就、茲特披露於下、一、軍樂、二、梅花三弄、三、國技四雙簧、五、機巧運動（疊羅漢）、六、國樂七對舞、八、雙簧、九、革命歌、十、人面桃花、十一、奏笛（平沙落雁）、十二、妹妹我愛你、十三、舞蹈、十四、絲竹、十五、古樂、十六、歌曲、（陽春白雪）、十七、樂府新聲、十八、麻雀和小孩、十九、京曲（四盤山）（南大門）、二十、四簧、二十一、魔術、二十二、國技、二十三、國樂、二十四、雙簧、二十五、表情游戲、二十六、巧耍花罈、二十七、國樂、二十八、三弦拉戲、二十九、國歌、三十、西樂、三十一、古裝舞、三十二、舞蹈、三十三、舞蹈、（氣球舞）（孔雀舞）、三十四、火棍、三十五、毋忘國恥、三十六、可憐的秋香、三十七、好男兒、三十八、為國捐軀（新劇）

工會統一會消息

▲組織部　五月二十日開會統一委員會組織部指導成立者計有六處、一、上海市旅館棧業輪埠車站招待員第一分會、二、上海達豐染織工會、三、土布職工會四、上海機器製罐聯合會、五、上海館業職工會、六、上海市星江製茶工會、

▲調查部　統計股長黃恢權前奉該管部長令辦閘北工會登記事宜、已於前日結束、回部從事統計工作、近鑒於本埠勞資糾紛雲湧風起、其原因雖不一致、而尤以工資問題為最烈、欲求根本解決方法、則對於工人家庭生活狀況及生活必需品價目必須加以切實之調查、非製定生活費指數表、更據此以製定生活費津貼定率表不可、一方面更須明瞭各種事業之營業盈虧狀況、乃能遇事有秉公解決之根據、藉以收保護生產之實效、故擬定工人工資工人家庭生活必需品零售價各種調查表、及統計表方式、待經該部部長及議會常務委員會審定後當即着手辦理、又鑒於本埠各機關政治部及財政部貨價調查處、對於工人運動從事調查統計者亦有多處、擬東請從事此工作者開一會議、互相聯絡、以收切實合作事半功倍之效、昨黃君曾赴貨價調查處與馮柳堂君接洽一切、

▲調解部　一、鴻章紡織染工會、因被廠方開除工友三人請求援助、經調解部派員調解廠方承認於十日內將開除工友三人陸續復工、二、益豐搪磁廠職工會因勞資爭執問題請求援助一案、經調解部派熊鑑同志前往調解、結果雙方妥協共簽訂條件十二條、和平解決、三、信大染織廠停工一案、經調解部調解每人發川資洋十元、和平了結、四、婺源幫製墨工會暨筆墨業商民協會新訂十二條件、自陰歷五月端節後一日起發生效力、五、歙績幫製墨工會筆墨業商民協會新訂十五條件、自陰歷五月一日起發生效力、

▲宣傳部　該部為啟欲工友明白共產黨愚弄工人起見、業已發行圖書特刊每週一次、第一期已經出版、內容為一、共產黨之貪慾、二、共產黨殘害工人圖邀第三國際之賞鑑三、共產黨之破壞工廠妨礙工人生計、四、共產黨的逼迫工人搗亂治安、又該部正在[…]籌辦勞働日報、以便根據黨義為指導勞工之前鋒、日來異常忙碌、聞不日即可出版、

各團體消息

▲海軍江南造船所工會　昨開第二次執行委員會、到凌志高張仲元十四人、凌志高主席、報告海軍政治部發起上海民衆外交後援會、以二十一團體組織籌備會、各團體各選出代表一人、本會亦在二十一團體之一、當選舉出席代表、遂由主席發票互選、結果張仲元當選、

▲上海碼頭工友聯合會　該會由浦東西各碼頭各工友集合組織而成、入會會員已達一萬二千餘人、組織迄今已閱兩月、始告完備、准二十二日（今日）上午十時假西門公共體育場開成立大會、各機關派員指導、軍警蒞場保護、

▲上海粵菜酒樓茶點工會　前日召集第四次籌備會議、陳舒衡主席、討論成立大會日期、一致議決准二十六日、

▲上海製罐聯合會　二十日開成立大會、公推季慶雲主席、全體向國旗黨旗及總理遺像行三鞠躬禮、次恭讀遺囑、當選出常務委員董仁德執行委員王兆塘等四人、候補委員吳永林、

▲金山旅滬同鄉會　今日（星期日）下午二時假新重慶路民國女子工藝學校開本年常年會、改選職員、討論會務、凡屬該邑男女同鄉屆時均可加入為會員、

▲滬甯路車務工會　今午假扁生路儉德會舉行成立會、該會之組織、係以每十人為一組、今日到會者即為各組代表、昨日九時有專車自南京開出、迎接各站組代表來滬集會、今日大會中除通過章程外、並將選出執行委員、

▲兵工廠工會　訂於今日上午十時、假斜橋南首瞿真人廟、舉行成立大會典禮、屆時並邀請該廠政治部主任及廠長等致辭、

林肯船內中美水手打架

▲為飯碗也

字林報云、大來郵船公司之郵船林肯總統號昨往香港到滬、船上水手忽有毆鬥情事、于是在美國運輸艦号特生號上之水兵約四十人、被召前往彈壓、時為午後一時三十分、該船到滬後、停頓于離美孚油棧不遠之浦江中流、本報（字林）代表即往視察、見船中水手甚為紛擾、美水兵正現警戒中、據乘該船來滬之旅客述稱、該船離香港後、擾亂即起、直至到滬拋錨于中流始止、拋錨處適在美艦利去芒及馬元爾海南號碇泊之下遊、據云參加于爭鬥者、係華人水手及美人水手之一部分、華水手係依大來公司之慣例在香港招募、美人水手則在舊金山招募、以代格蘭脫總統號郵船管理部中、平日所用亞洲人水手、蓋格蘭脫總統號郵船暫時改作運輸船、以載美水兵至沃郎加普、該船從舊金山開出時、裝載美水兵一千五百人、按照該船定章、祇可雇用美人水手、即由舊金山招募者、迨該船渡過太平洋後、開至香港、遂將美水手解雇、而於管理部中仍用亞人水手、林肯總統號郵船則被派在香港收載上項美人水手、迨林肯號開出香港後、『杯葛』之精神忽起、因而發生口角、甚至毆打、在華水手數人被毆、船中職員出而干涉、結果受傷者一二人、該船到滬、立以無線電報美水兵、往將肇事美水兵嚴重監視、現已無事、林肯號郵船今日仍將出口、

文匯報云、某報所載林肯總統號郵船上水手毆鬥一節、據船主瓊斯聲稱、該船自香港至滬、並無擾亂之事、某報所載不確、

湖南革命青年社成立

▲今日假南洋大學開會

湖南旅滬革命青年社自黃惠平謝馨蕭渭霖陳澤等發起籌備以來、旅滬湘省青年國民黨員赴南洋大學接洽者甚形踴躍、該社定今日上午九時半假徐家匯南洋大學開正式成立大會、聞該社目的在徵集湘省忠實勞力青年黨員、從事護黨救湘運動、現湘省政局勢將急轉直下、所有社員當即被派赴湘工作、凡湘省旅滬青年黨員願赴湘工作、而未入社者、可自今日起至二十五日止、每日下午四時赴南洋大學南宿舍謝德馨處、或杜美路商科大學蕭渭霖處接洽、

日全國商會代表抵滬

日本大阪商會書記長高柳法學博士因代表全國商會、視察長江一帶情形、於昨（念一）日乘上海丸來滬、視察日程、預定二星期、

稽查處緝獲軍部逸犯

國民革命軍第二十六軍軍司令部、於前月由稽查處破獲搶刼閘北雲章染織廠盜匪張德法、姜兆臨等犯、解部收押候訊、詎知該犯在獄挖牆逃脫、旋通令各處協緝在案昨日仍由該稽查處處長徐德勝飭探員陳恆瑤、曹志林胡信仁等、將該逃犯緝獲押解到部、歸案訊辦、

公廨祕密審訊印人

文匯報云、印人達生哈新因在漢口刊行煽惑報紙、又印人甘恩大新因身攜煽惑傳單意圖散發、公共租界捕房、控於英警務公堂、昨（廿一）晨復審、捕房代表梅脫蘭請求祕密訊問、代理審判官未令聲述理由、即准其請、被告律師溫卓質問梅脫蘭、此次請求是否因本案關係「國家安全」之問題之故梅脫蘭答云是、堂上遂諭令旁聽者一律退出、祕密開審、

縣警所通令禁運煙土

上海縣警察所昨日訓令各區警察分所文云、為通令事、案奉上海縣公署訓令內開、案奉國民革命軍東路軍前敵總指揮部令開、查上海烟患之烈、遠過各地、本部正在籌備良法着手查禁之時、乃聞有著名烟販王彰發運動某某等為之包庇輸運、於四月二十五日間由吳淞外運進大批紅土一百箱、計交某某等私費一千五百五十元、似此包庇販烟、擅收私費、殊屬膽大之極、為此合行令仰該縣長飭屬切實偵察包運該項私土之人來部具報、以憑究辦、將來追繳所收私費時准酌量提成以充賞項、務各凜遵勿延、此令等因、奉此、合亟令仰該所長遵照辦理、毋違此令等因、奉此、除分行外、合行令仰該分所長遵照辦理具報、切切此令、

檢廳舞弊案續誌

昨報紀上海地檢廳前贓物庫主任張殿偉被鄭廳長命令看管一則、茲悉張殿偉此次交代手續已經清楚、但看管原因其最大要點係因前任檢察長派書記官劉錫甲移交一切贓錢卷宗、對劉□款一部份尚有不符短小情事、而於錫甲忽已避匿、惟劉與張同為前任檢察長之親信、將着幣劉交到以便追究、乃張延置不理、是以仰令看管云

愛讀李石曾著作者注意

李石曾先生最近發表之「現今革命之意義」一論文、第一篇已載過上各報、見者傳誦、其第二期現已載于今日出版的革命週報第四期內、愛讀李先生文章者、自當爭先購讀、現革命週報社為便利直接定閱起見、已賃定法租界辣斐德路七十七號為發行部、

建設週刊第四期出版

建設週刊發行以來、銷數日增、總發行及定報處為泰東書局、各大書坊均有寄售、其第四期定今日出版、茲列舉其要目於下、南京政府之國際地位、怎樣去消除商業危機、清黨以後之國民黨、中國『赤化』與日本對策、改良中國蠶絲業的我見、改良中國司法制度芻議、改良江蘇事制意見書、對於中國現狀的雜感等、

黃包車夫急病死

昨晨有一黃包車夫、拉車經過南市十六舖老馬路、該車夫忽然仆地、氣絕而死、由警查見立即報告一區警署、令飭十六舖地保盧榮德投地檢廳報驗、午後奉委楊檢察官等蒞場、驗得該尸年約卅餘歲、身穿藍布衫褲、委係急病而死、塡格拍照、判由堂收殮、

鳴謝 謙益傷科醫院張德意主任

楚傖日前由甯旋滬途經常州因匆促下車誤傷足趾骨以致步履艱難不能自由到滬後經友人介紹海甯路永和坊謙益也專門傷科醫院張德意主任診治兩次即行動如常足徵張君誠傷科中之聖手已無以為報特此登報鳴謝　葉楚傖

無線電話

本公司經理美國開洛廠四座真空管無綫電收音機內容外貌確極精麗蓋此機收音宏亮如新聞音樂　京劇　說書等按日分時播送凡屬家庭行廠如蒙垂裝既可娛樂又得商情均甚相宜也

上海廣東路十三號　依巴德電器公司經理　電話五百七十號

火神光降滬西

焚燬草屋十三間 廠屋十二間
一老嫗被火灼傷

前晚九時、滬西曹家渡丁家沙某姓草屋、忽告火警、當時火勢甚猛、幸曹家渡救火會聞訊、急馳救火車前往、經各隊員勇施救、始得熄滅、結束焚燬草屋六間、一老嫗灼傷即送醫院醫治、未幾白利南路某姓草屋亦告火警、計被焚燬一間、又康腦脫路公共汽車公司對面某姓草屋、亦於前夜失愼計燒燬六間、至昨晨八時、白利南路金精記食造廠工場 不知如何起火、因廠內所堆木料甚多、一時不易撲滅、遂致焚燬廠房十二間、滬西一隅 計自前晚九時起至昨日上午止、連告火警四次、又均在易於蔓延之草屋、設非曹家渡救火會各隊員之施救得力、損失當不小也

今日之化裝演講

「天下爲公」「三民主義」

特別市黨部宣傳部、定今日下午二時在中華路少年宣講團開化裝演講大會、劇目爲「天下爲公」「三民主義」、此外尚有跳舞武術等種種餘興、屆時定有一番盛況、

預防天化 日僑種痘

▲定期在各校種痘

本埠日僑民團因天花流行、爲期已近、定於二十三日至二十六日間、在下記各所施行種痘、其時間俱爲午後二時至五時間、即念三日在東部小學校、念六日在西部小學校、

帶一枝手槍 坐十天監牢

日郵船伏見丸理髮匠大港常一先以五元向該船護手齋藤某、轉購得護身用之手槍一支、於十九日該船進口後、因圖出售、密攜上岸、爲海關員司察見、引渡於日總領事館警察署、前(二十)日由該署判決拘留十天、

兩件兇案

凶手一逃一擒

住居英租界之陳某、日上午十點半時至法租界寶裕里中朋友家索款、不料行經該弄口被仇人突出利斧、向陳之頭部猛砍、受傷倒地、血流如注、兇手飛奔而逃、後由巡捕到來、將受傷人車送醫院醫治、而包探捕頭論令務獲兇手到案究辦、

船戶韓阿美、前日在法租界黃浦灘碼頭被挑夫馬和其邑天明遼可才等糾衆行兇、並用扁担將韓毆傷、當由巡捕到來、將馬等三人拘獲帶入捕房、一面將受傷人車送醫院醫治、昨因痊愈、故由捕房將馬等送法公堂請究、先由原告稱被告等四與民人爲爭奪生意、致被行兇、求請訊究、詰之馬等、同供認行兇不諱、中西官判三被告各押西牢二個月、再負醫費、

賴皮外國人

▲白坐汽車六次
▲併科徒刑一年

無領事管束之西人漢的劣多、因向新大陸汽車公司等騙乘汽車不給車貲、被受騙各戶告發、昨晨經徐幼讜推事提審時該被告共犯六個詐欺取財罪確實、判決併科刑一年、未決期內羈押日數准以二日折抵徒刑一日、

買蛋是強盜

▲搶去百餘元

法租界鄭家木橋街第一百十七號門牌協記蛋行、前晚八點四十分來盜八名、兩名在外把風、六盜入內、以購蛋爲由、袖出手槍恐嚇、當被搶去現洋九十九元小洋一百角銅元十九千文又金圈三只、攜贓而逸後由事主報捕請緝、

五盜兩手槍

▲在東西華德路犯劫案

哈爾濱捕房華探目何慶恩前日得線人報告、有盜匿跡東有恆路五百九十五號屋內、下午二時四十分鐘協同西探與門、按址在樓下房間內拿獲盜匪李東昇王阿寶徐貴王恆升蔣大毛等五名、並在李身畔抄出卅二號自動手槍一支、子彈八發、彈盒一只、在王阿寶身畔抄出卅八號蓮蓬手槍一支、子彈兩發、帶入捕房、詰問口供、李承認於四月廿號糾黨持械搶劫東西華德路一百六十六號錢來富家値銀二百元之財物等情、着將收押、昨晨解送臨時法院警務庭、由謝永森推事偕觀審之英馬副領事升座提訊一過、諭將被告等還押、候改期查明再訊、

俄舞女被殺俄捕無罪

▲被告汽車不能證明有殺人確點
▲抄出手槍與死者被害槍彈不同

充當巡捕之俄國人派去考夫對於本年二月十三號夜其同籍舞女福羅老萬被人槍殺頗有嫌疑、由臨時法院迭次研訊終結、候宣告判決在案、昨晨李晉孚推事偕觀審之英惠副領事蒞座判以被告派去考夫宣告無罪、李君並宣布本案判決之理由、略謂被告之汽車不能證明有殺人確點、是晚被告適在南潯路東洋飯店、已經日婦挨拉以各到案證明、況是晚一時許該捕房稽查西三道頭目覩被告在床安睡、至翌日晨八時有管門華人親見被告出外上差、所有家中抄出手槍對於死者被害之槍彈不同、汽車上坐墊及被告所穿大衣之缺洞查明在本案之前已有、而死者未死前數日已經景況困窘、總之被告對於原告槍殺無確切證據證明、應予宣告無罪、並論知被告俟逾上訴期間開釋、

女拐子累及丈夫

▲老嫗失女 ▲其壻索妻

無錫老嫗陳周氏、前日扭同鄉朱阿芳朱高氏夫婦至四區控稱、氏女宋陳氏、於本月初八日被朱高氏從原籍誘拐來滬、而壻宋宏壽親家宋福全來氏家索人、不得已來滬尋覓朱阿芳夫婦、請爲究追、經梅署長質訊一過、解科核辦、

一樣不上進

兩個木箱店學徒

小西門尙文路口警察局隔壁木箱店內學徒曹維坤、年祇十六歲、不思上進、游蕩在外、已類乞丐、有大興街木箱店十五歲之學徒阿二、近在店內竊得洋五元、出外化用、適與曹維坤相遇、乃曹將阿二之銀洋悉數搶去、惟阿二之店主見徒不歸、即報告特務處派員將阿二尋獲、詰悉前情、故昨日又將曹拘獲、據稱銀洋曾存於族兄曹士餘處、乃併拘到案研訊不認、遂命將兩造押解地檢廳訊究、

船埠頭 少三個扒手

淞滬警察一區總署、前日派警至各碼頭查緝匪徒、當經長警在十六浦寗紹碼頭先後拘獲著名扒竊吳成順董天順及王阿根等三名、均爲專以乘間竊盜輪船上客貨物、當即解署於昨轉送地檢廳訊究、

坐了西牢 再還欠款

蕭爾昌前於法公堂控膠計章其昌、私用客帳一千一百圓、求請訊追等情、質之被告、供認欠款、論着從速料理、否則處辦不貸、昨又提訊被告稱實情無力措還、求宥、中西官判拿押西牢六個月、再交還原告欠款、

私設烟榻的懲戒

馮黃氏郭阿六沈阿兩等、邇在法租界私設烟榻、容留外人在內吃食洋烟、事爲包探查知、前往抄出烟具、帶入捕房、昨解法公堂訊屬實、判黃氏罰洋一百元、郭沈兩人各罰洋七十五元充公、

公布欄

上海地方審判廳 (五月念一日)

▲民庭判決 一件判決畢寶珍與孫福寶婚約涉訟一案、(主文)原告之訴駁斥、原告應與被告同居、訴訟費用由原告負担、

一件判決楊少崑與孫張氏借款涉訟一案、(主文)上訴駁斥、第二審訟費由上訴人負担、

一件判決朱燮元與金毛狗租地涉訟一案、(主文)被告應給付原告地租洋四十元、原告其餘之訴駁斥、訟費由兩造平均負担、

一件判決孫鑑堂與周硯桑等保證涉訟一案、(主文)被告等應共同代源泰祥號償還原告借款銀四百〇九兩〇五分六厘、訟費由被告負担、

一件判決朱潤甫等與唐俊甫等款項涉訟一案、(主文)被告唐俊甫魯保康每人應各交還原告朱潤甫郎孟松大洋一百七十八元、訟費由被告唐俊甫魯保康平均分担、

一件判決張大富與夏林桑欠款涉訟一案、(主文)被告應給付原告大洋一百五十七元、訟費由被告負担、

一件判決徐明相與李蘭生會款涉訟一案、(主文)本廳民國十六年聲 第三四號之支付命令維持之、訟費由被告負担、

一件批示韓聚濤爲防患備案由、狀悉、此批

一件批示高源記請將吳金標動產假扣押由、狀悉、查此案已於本月十九日裁決駁斥矣、仰即知照、此批、

▲批示 一件批示朱兆信請求明白解釋由、狀悉、查管收民事被告係全屬職權、該民何得干瀆、況此案係執行處人、非羈押即能完案、自應准予保釋、俾可在外尋覓、所呈諸多荒謬、實屬不明事理、嗣後仰自行查明爾媳爾孫所在、呈候執行、毋瀆、此批、

一件批示趙顧氏請求暫緩執行由、狀悉、查此案王炳千戶贖田部分已經確定、所請暫緩執行之處、礙難照准、此批、

一件沈彭年聲請執行由、狀悉、候飭傳訊追、此批、

一件倫乾聲請執行由、狀悉、已據交洋五元解款候續傳訊追可也、此批

一件批示楊景和請求查封英達動產由、狀悉、已續傳訊追矣、所請查封之處暫從緩議、此批

一件陸氏請求展期交款由、狀悉、仰速將案款撥交、所請展期繳納之處、未便照准、此批、

一件鄭長山聲請執行由、狀悉、仰候飭傳訊追可也、此批、

一件批朱金華請領田單等件由、狀悉、准於本月二十七日上午九時來廳具領、此批、

一件徐其祥具交存摺餘請展限由、狀悉、據交存摺一扣、存候給領、餘款着限五日內交案、毋得違延干咎、此批、

一件批示朱金華委任代理由、狀悉、應准委任、此批、

一件批示秦承康聲請執行由、狀悉、候飭傳訊追、此批、

一件批示李勝先聲明不能到庭請求展限由、狀悉、仰速將案款如數交清、所請不准、此批、

上海地方檢察廳 (五月二十日)

▲提起公訴案九起 一鴉片烟陸榮發、一鴉片烟陳阿三、一鴉片烟王徐氏、一鴉片烟盛阿妙、一竊盜、一鴉片烟胡蘭桂等、一鴉片烟于榮生等、一鴉片烟趙阿根等、一鴉片烟王家璧、

▲批示 劉爲毅 狀悉、仰先繳納保證金一百二十元到廳、再行核奪、此批、

朱小補 狀悉、查戴招和等迭經本廳查緝無着、該告訴人既與相遇、仰即就近鳴捕拘捕、以便提案訊辦可也、此批、

韓如江 狀悉、仰即覓具妥保到廳候奪、此批、

薛紹武等 狀悉、業已派警拘提矣、仰即知照、此批、

貝王氏 狀悉、仰候提訊核辦、此批、

公共租界臨時法院 (五月廿日)

▲民庭判決 一件德士古火油公司與戈祥記貨款涉訟一案、(判決主文)本案應准註銷、

一件陶桂松與印鈺田周瑞記執行異議一案、(判決主文)別克牌汽車一輛確認原告所有、毋庸予以執行、原告其餘之訴駁斥、訟費原告負擔十分之二、被告負擔十分之八、

一件中華海運貿易公司與蔣林閣脫欠款涉訟一案、(判決主文)本案應予註銷、

一件中國銀公司與吳盈因債務涉訟一案、(判決主文)本案應准註銷、

一件天隆號與倪闓如墊款涉訟一案、(判決主文)慶福記戶所欠原告銀六百二十兩二錢五分、應由被告倪闓如負督促催償之責、原告其餘之訴駁斥、訟費被告負担、

一件開利洋行與錢敬之等欠款涉訟一案、(判決主文)准予銷案、

一件瑞豐轉運公司與賠林煤價涉訟一案、(判決主文)被告所欠原告洋七十一元七角五分、十四個月還清、每月還洋五元、末一個月還洋六元七角五分、本審訴訟費用歸被告負担、

一件張鳴勳與陳丫頭阻止工作一案、(判決主文)兩造均不到案、應予註銷、

一件穆安素與王炳洲欠款涉訟一案、(判決主文)准予註銷、

一件柯納與德米布斯機欠款涉訟一案、(判決主文)被告應償還原告機器價洋七十七元、如被告無力償還應將費斯機器交還原告、訟費由被告負担、本件准予假執行、

一件戴天祥與徐和泰租金涉訟一案、(判決主文)被告應償還原告洋七十八元七角五分、訟費由被告負担、

一件吳友村與楊夢餘債務一案、(判決主文)本案兩造不到、應予註銷、

一件朱文煒與蕭日麟租屋一案、(判決主文)被告蕭日麟應償還原告朱文煒票款銀一百另九兩、又本年正二三月及四月半個月房租銀共二百二十七兩五錢訴訟費用歸被告負担、本判決並准予假執行、三月十四日朱文煒交案之担保銀三百兩准予發還、

▲批示 一件萊福鐵婦海盤聲請發還執行費由、狀悉、查本案既未經強制執行、所請將執行費發還若干與訴訟費用規則第九條尙無不合、着即具領狀將已繳費用十分之五領回可也、此批、

一件鴻升碼頭堆棧有限公司聲請遺失莊票宣示無效由、據稱所遺失之莊票、業經一面掛失、一面登報迄今滿一百日、並無人呈報、權利所有、該吉昌莊票第一二九四號丙寅年十二月念九日期計規元八千兩之莊票一張、應准宣示無效、至本院一月二十六日着聲請人在吉昌莊提存規元八千兩之命令、並准予撤銷、此批、

一件張劍卿張楚芳爲請求給論執管遺產先行登報公告由、准予登報公告、此批、

一件福源莊代理吳麟坤律師蔣孟蘋徐棻卿等聲請休止訴訟由、既已合意休止、應即照准、若於六個月內若不續行訴訟、依法應視爲撤回、幷仰知照、此批、

▲上訴院刑庭判決 一件錢福恩等不服第一審判決強盜罪上訴一案、(判決主文)原判關於錢福恩部份撤銷、錢福恩強盜殺人未遂處無期徒刑、褫奪公權全部終身、錢恩張志興上訴駁斥、

國民黨之民族主義有兩方面之意義一則中國民族自求解放二則中國境內各民族一律平等

東路前敵總指揮部政治部

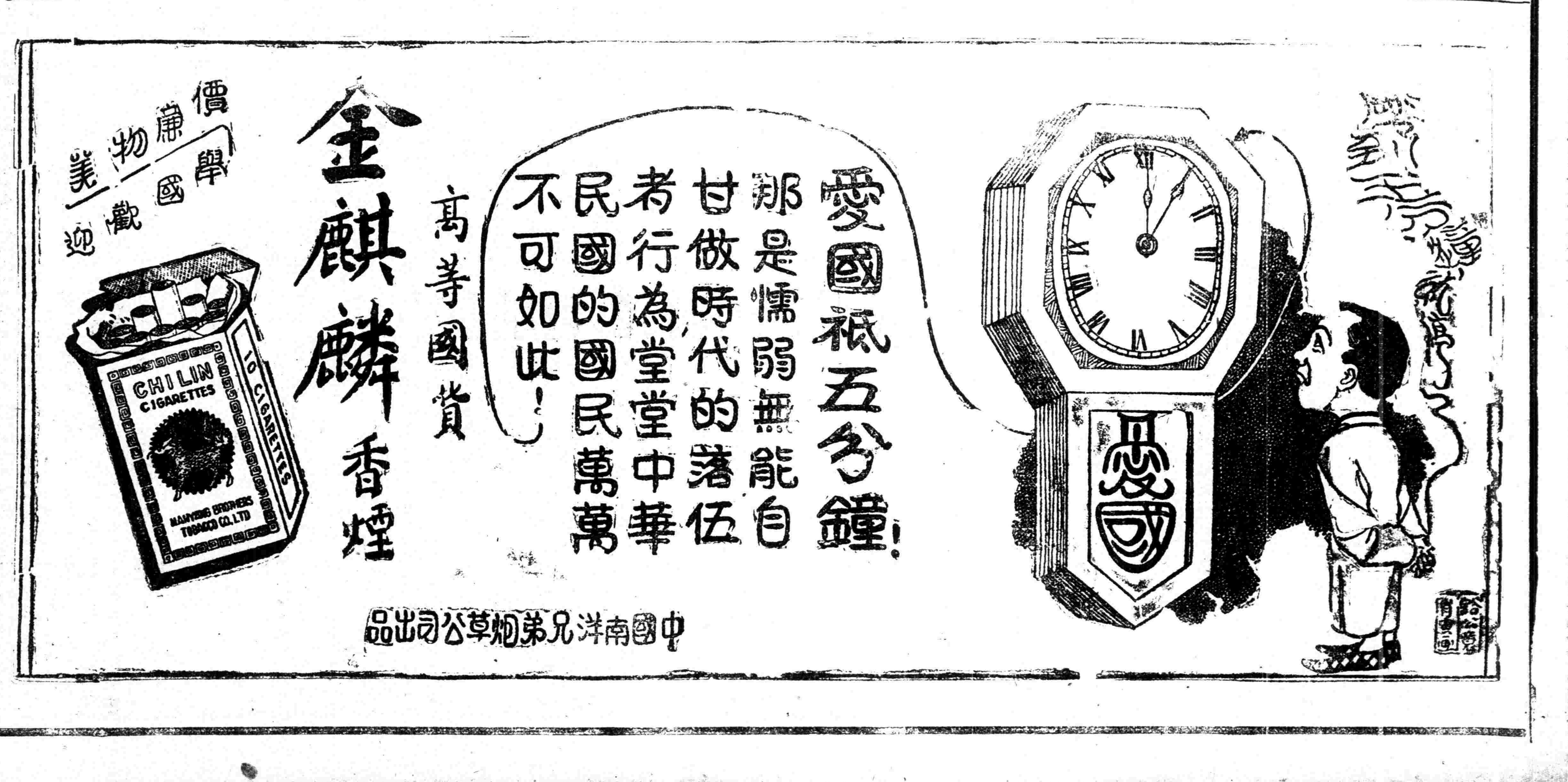

中國國民黨對內政策政綱第二十 於法律上經濟上教育上社會上確認男女平等之原則助進女權之發展

東路前敵總指揮部政治部

黨務

遺囑

余致力國民革命凡四十年、其目的在求中國之自由平等、積四十年之經驗、深知欲達到此目的、必須喚起民衆及聯合世界上以平等待我之民族共同奮鬥、現在革命尚未成功、凡我同志務須依照余所著建國方略建國大綱三民主義及第一次全國代表大會宣言、繼續努力、以求貫徹、最近主張開國民會議及廢除不平等條約、尤須於最短期間促其實現、是所至囑 孫文

上海黨務訓練所昨日會議

昨日下午一時、上海黨務訓練所開指導委員及各教授聯席會議、籌商一切進行事宜、到會者潘宜之費哲民楊杏佛郭泰祺陳羣黃惠平周致遠彭學沛王世杰呂孟濮之可郝鯤陳德徵楊人楩梁紹文季達陳季博劉士木桂崇基周鯁生趙石龍等二十餘人、主席彭學沛、紀錄張令烈、一首由主席恭讀總理遺囑及報告開會理由、二、修改章程、稍行修改、即將全部章程通過、三、討論審定科目、約分兩項、一爲基本科目、一爲補助科目、其時間總數、由教授會酌量分配後、即潘助長提議農工班保送問題、及如何認定教授科目問題、皆已有相當議決、潘所長並提議組織 所財政委員會、以爲經濟公開者、倡遂議決通過、並推定潘宜之彭學沛陳羣楊在春陳德徵爲該會委員、餘爲招考問題、亦有討論、一俟招考委員會決定、即可由秘書費哲民積極辦理、

市黨部各部進行

▲宣傳部・ 上海特別市黨部宣傳委員會、昨日下午二時開第六次會議、到委員十餘人、由市黨部宣傳部張廷灝主席、議決事項如下、一、宣傳部訓令各區黨部組織宣傳隊、預備於五卅日出發演講、二、建議市委會召集上海市各公團聯席會討論五卅紀念辦法、三、請宣傳部呈請中央、每週作一政治黨務報告、分發各級黨部、

▲組織部・ 一、組織部以各級黨部屢有黨員多次不出席會議、請向懲戒辦法者、因原無詳細規定、聞已由該科文書科起草懲戒條件、不日可以脫稿、提交執行委員會議通過公佈施行、二、江灣區黨部 本部組織部、改名爲第七區黨部、曾誌本報茲悉該區黨部及各分部、新章已經刊就、昨日分發啓用、

▲商民部・ 特別市黨部商民部、昨據航業公會呈請備、商經該會審查後、以該會既爲上海正當航業所組織、旨在以互助精神發展航業收回航權、宗旨純正、應准予備案、又飛花業商民協會、邑廟豫園協會、又華商織物印花業協進會等、呈請備案、均經該部分別審查准予備案云、

▲婦女部・ 該部曾函各校令其指定時間、以備該部派員演講、近日來各校均紛紛來函召往演講、故該部工作更覺忙碌、昨日下午幹事黃濬女士又應兩江女子體育師範學校之召、前往演說、並擬與該校教職員及學生作短時間之談話、以便考察彼等對黨義之見解、同時又派幹事嚴尙穆赴愛國等五校調查一切、又該部日前擬出婦女運動週刊一物、經費已有着落、該會聘有專人負責、聞不日將出版、

▲青年部・ 該部昨日派高蔭祖同志出席各他死難烈士追悼會、派陸景曾同志出華夏分兒童義務學校協會、又該部昨日爲介紹安徽黨務人材、致安徽省黨部電一通文曰、（上略）承托介紹回皖工作人材、現錄取石書王丞平丁子雲魯竹書曹問和汪德松宋澄祥左谷清戚蔭生江絜生王鐵生曹少杰等十二人、均先後回皖、乞即予以工作、滬市黨部青年部㊞

吳淞區黨部黨員大會

吳淞區黨部「即第八區黨部」昨日下午在同濟大學禮堂開全區黨員大會

江灣區黨部執委會

江灣區黨部於昨（廿）上午十時在江灣鄉公所該區黨部舉行第五次執行委員會、出席委員八人、主席王兆傑、紀錄楊佩文、討論要案錄下、主席報告本部奉市黨部命令改爲上海特別市第七區黨部、各部部長報告最近工作情形、一、規定執行委員會常會期、議決每星期舉行一次、會期在星期二下午三時、一、立達學園學生來部聲稱、內有忠實同志數人、前被共產份子壓迫、工作無從發展、現在該分部業已解散、共產份子亦已離校、請求另行改組成立分部案、議決該分部從前大部分確係共產份子、現在雖已離校、尙無確證、値茲清黨期內、本部當格外嚴格審慎、在未改組以前、先召集該校忠實同志、來部詳爲訊問調查、確係實情、再行批准成立分部、一、市黨部來函囑本部推派三人加入市黨部宣傳部組織宣傳委員會、議決先由本部召集各區分部請推派代表二人組織宣傳委員會、再由該會中推選三人參加市黨部宣傳委員會、其他各部均有提議、不再另錄、

海軍特別黨部籌備會

昨日（廿一日）海軍總司令特別黨部籌備委員會、第三次會議出席者十一人、主席葉養民、記錄鄭超凡、恭讀總理遺囑、一、主席報告本週黨務進行頗速、皆各委員努力的結果、所以於短時間內各處小組相繼成立、並報告前次議決案、巳執行各事項、二、各委員報告所代表之機關一週間工作情形、（甲）韓同志報告、該總司令部已於前昨兩日成立第一二三四共四小組、尙有衛隊連勤務兵軍樂隊等計五小組、現正在進行、日內可相繼成立、（乙）鄧同志報告、該海岸巡防處內人員入黨手續、均已辦好、決定本月廿四日先將處內兩小組開成立會、其餘各艇及無綫台各小組正在進行中、（丙）郭同志報告、陸戰隊二團團本部小組及一營營本部小組均先後成立、現在滬各營均已着手籌備、大約十日左右團黨部可成立之、至兄弟因有要事、大約二三天內可回閩、此後籌備委員由全閩長振中負責、（丁）將江同志報告、江南造船所各工人、對於黨的觀念薄弱、對於主義亦未十分了解、故入黨手續較覺困難、職員方面、決定分爲三小組、工人方面、決定分爲九小組、預計十日內、即可登記完畢、三、討論、特別黨部組織條例及系統表、經各委員提出意見修改、議決、再請韓玉衡葉養民王夏鼐鄒友益四同志按各委員提出意見、詳細刪改之、四、用本部名函咨楊總司令訓令三艦隊司令迅派代表參加委員會、以利進行、五、陸戰隊二團以下各營連棚小組、於十日內可同時成立、六、駐泊本港各軍艦尙有數艦、未行成立、議決、由王夏鼐鄭超凡兩同志於本日下午二時前往勸導、並催促從速成立、

湖南同志對清黨運動之進行

前日午後七時湖南旅滬同志清黨急進會在商科大學開第三次籌備會、到覃理鳴黃惠平譚小岑王光輝孫茂柏謝權賀彭年劉德輿蕭渭林陳澤等十餘人、推覃理鳴主席謝權紀錄、開會秩序、一、恭讀遺囑、二、議決陳澤同志所草宣傳品付印、三、議決向政府請兵肅清兩湖共黨案付印、四、議決定於五月二十二日午後一時、在商大開成立大會、并擬具各種口號散會時、巳九時矣、

該會進行方略草案、已由籌備委員會提出、原文如下、

本會鑒於本省黨政受共產黨及叛黨份子竊奪宰割三湘之民衆、特集合本省同志（無所謂左右派）於五月二十二日成立本會於上海、冀謀集吾同志之羣策羣力、掃除一切橫暴、解除民衆痛苦、求本黨主義之實施、今當本會發軔之始、用將本會今後進行方略、敬布於左、諸乞鑒察、

▲旨趣・ 本會秉承總理遺教、以人格救國之精神、訓練忠實黨員、爲清黨運動、務期於最短期間、清除共產黨及一切叛黨的假革命份子在本省之惡化、促進本黨對內政策、與訓政方案之實施、求全省民衆在本黨指導之下、得適當發展其生存幸福、本省黨務與省政完成之日、即本會責務解除之時、

▲步驟・ 本會進行步驟分兩大時期、第一時期在集中羣衆的力量、剷除共產黨及一切反動勢力、所謂清黨時期是已、全省反動勢力消滅之日、即第二時期開始之時、在此時期中、本會以全力謀本省一切善後問題、得適當解決、促成黨務與省政之完成、所謂建設時期是巳、

▲「第一時期」 在此時期中、本會當以團結全省民衆爲首要之任務、蓋本會清黨運動之發展、端賴全省民衆之擁護、而民衆之中、吾人猶應注重青年學生與農工同胞之宣傳、務揭穿共產黨欺騙農工離間青年之陰謀、而促起其覺悟、隨時發行小冊子、及種種宣傳品、發表本黨最近之主張、說明清黨之意義、并須隨時準備爲本黨武裝同志之後盾、至於宣傳之具體方法採用分區宣傳法、每區由本會推定若干人、專任該區內農工商學兵婦女一切宣傳及組織之事宜、此次共產黨勾結本黨內腐化份子叛變、本省受害最慘、本會應敦促旅滬湖南同鄉會發起籌設調查及救濟機關、一方面調查共產黨宰割民衆之眞相、同時對於受難之人善後問題之張本、以爲將來解決民、應謀與以相當之救濟、以示本黨愛民如傷之意、至如確係土豪劣紳曾經魚肉鄉里之份子、本會不特不與以寬容、且應接受人民之請求、而與以懲創、蓋吾人目前之大敵、固爲共產黨徒、而土豪劣紳及賣黨的份子、尤在本黨剷除之中、在本會清黨期間、得擴大其宣傳與組織之範圍、如有眞正信仰本黨主義、願努力於清黨工作者、由本黨忠實同志二人以上之介紹、亦可參加本會之行動、惟一切無人格的假革命份子、概在絕對排除之列、萍青年學生與農工之組織方法、本會得適用黨團組織法、即於各校各廠各鄉各村中、從事於黨團之組織、以爲聯絡各該所屬團體份子之中樞、此項黨團須受本會執行委員之指揮、而從事消滅共產黨及一切反動派之活動、并爲清黨運動成功後本省黨部基本的組織、本黨軍事發動後、本會應以羣衆之實力、援助其發展、并隨時宜傳軍事進行之目的、使民衆與武力爲深切之結合、而打翻共產黨之惡勢力、成爲國民革命強固之基礎、本會第一時期中之工作、須至全省共產黨與賣黨份子宣告肅清爲止、此即本會清黨運動第一步之成功、而開始從事於第二時期工作之進行、

▲第二時期・ 在此時期中、本會以全力協助黨務與省政府之完成、并爲本省建設之開端、本會對於本省黨務、主澈底澄清、蓋自共產黨竊奪黨政以來、各地黨務、皆由流氓地痞把持紀律紊亂不堪、本會應從事下層基本之組織、使本省最高黨部得建立於最強固基礎之上、不獨共產份子在佈媢剷除、而一切腐化分子、尤不得令其混跡其中、在省政方面、應以清理善後澌惡政發揚民治扶導民生爲主要之工作、本省年來爲全國受禍最慘之省區、人民生計、已一再剝奪、三湘七澤、滿目荒涼、吾人目擊身受、痛心已久、故今後當期望在本黨統治之下、設立健全之政府、首以清理善後撫綏流亡、其次整飭政治、造成廉潔之政府、更在本黨三民主義之基礎上、發揮民治、發展民生、使民困得蘇、本黨主義得以早日實現、扶助農工利益、爲本黨對內重要政策、本省今後黨務進行、於農工方面、除注重宣傳糾正其思想外、當設法改良其生活、扶助其發展而謀得到眞正之利益、本省教育、摧殘已久、近來共產黨更以所謂打倒智識階級之口號、而否認高等教育之存在、全省已陷於無教育之地位、本會爲提高本省文化計、主張力求促進本省教育之發展、首先確定教育經費、并規定全省教育政策大綱、本省實業、因地利礦產之饒厚、本可從事開發、但因年來政治惡化、以致歸於停頓、今後當謀開發本省富源、求省內實業得以適當發展、同時水利交通、尤須通盤計劃、以期寬裕人民之生計、

以上數端、係本會籌備委員會之意見、務乞本省同志於五月二十二日開大會時、踴躍出席、詳細討論、以求得一確實方案、而利進行、不勝感禱、

東前特別黨部籌備會

昨日（二十一日）午後一時東路軍前敵總指揮部特別黨部開第十次籌備會議、列席委員翁光輝胡海秋黃華鄧復等、公推翁光輝爲主席、嚴祖繪記錄、首由主席恭讀孫總理遺囑、全體肅立、「議決事項」、一、審查各分黨部及各團營隊黨部代表之資格、審查通過、二、露佈各分黨部及各團營隊黨部選出代表姓名、議決除函達外登報聲明、三、規定本黨成立日期、議決六月一日上午九時、四、開黨部成立會地點、議決假九畝地新舞台、五、推舉佈置黨部成立會會場負責人員、議決由翁同志光輝在第一分部（政治部）指派同志若干人辦理、六、黨部成立時請各界團體參觀指導、議決除函請外、並登報宣佈、七、一、報告中央黨部成立日期、議決通過、一、派員出席五卅運動會、議決由本日列席各委員出席、九、籌備五卅運動之宣言及標語、議決宣言由胡同志海秋負責撰擬稿、標語由翁同志負責撰選、標語石印二千份、宣言鉛印五千份、十、通告各分黨部及各團營隊黨部代表參加五卅運動游行、議決函知各處、十一、各分黨部及團營隊黨部之小組、須在六月一日前成立、報告本會、議決函知各處、

各工會對黨表示

各工會通電云、南京蔣介石・胡展堂・鄧澤如・張靜江・吳稚暉・李石曾・伍梯雲・李眞如・蔡鶴卿・李協和・王伯羣・何應欽・白崇禧・柏烈武・陳宗仁・王天培・賀耀祖・葉開鑫・及前敵各軍諸同志、上海林子超・張溥泉・謝慧生・居覺生・許汝爲・覃理鳴・管昆南・茅詠薰・何世楨・孫鏡亞・鄒海濱・李佩忍・劉羣士・石靑陽・黃復生・李敬齋諸同志、並轉樊醒民・古湘芹・李任潮・謝英伯・沈玄廬・沈肅文・馮煥章・孫禹行・岳西峯・鄧寶珊・黃紹雄・方韶松・黃人鶴・及各省區各級黨部各同志・各軍各師・各省縣政治委員會・各政治部諸同志鈞鑒、中國國民黨負有改造國家指導民衆之責、而實行革命、其任至鉅、其事至難、十餘年來、苦戰奮鬥、人民將士、貢無量數之犧牲、然而北伐之兵、至于今日、僅得達長江流域欃槍未滅、滿目瘡痍、而共產黨又復僭竊本黨名義、荼毒湘鄂贛等省、爲我心腹之憂、當此艱難、集全黨之才之力以赴之、猶懼不濟、若不幸而黨之內部橫生破裂、或圖於一己之偏私、或劫於共產之口號、或膠成見、或飾昨非、別戶分門、積非成是、近之則傷諸公日月之明、遠之種黨國覆亡之禍、而勢分力散、資敵以隙、致不利於革命軍之進行者、猶其小也、査本黨忠實同志、自前年在西山總理靈前開會而後、遂一黨而成爲兩個中央、一在上海、一在廣州、然考其主張不同之點無他、一主清黨、一主與共產派合作而巳、今則南京中央黨部之主張、與上海中央黨部之主張一致、洵爲本黨統一與本黨純粹同志之機、所堪太息者、前年山西開會之際、廣州黨權操縱於共產黨、今日南京開會、而武漢黨權亦操縱於共產黨爲不幸耳、同人愚昧、以爲吾黨今日除武漢之僞中央黨部應絕對不予承認、應速圖推倒該僞黨部外、凡屬純粹同志、不宜過泥於黨部分合承襲之迹、而當求其事之可通、不宜計較已往之異聞、而當平心靜氣公而忘私心口若一、力謀團結一氣、蓋非如此不足以去心腹之疾而成不敗之功、所望諸同志恢宏愛黨精神、速商兩中央黨部正當之統一、以求集合全黨之才力、完成艱鉅責任、否則爲功爲罪、在諸同志之自擇而已、同人等信仰三民主義、素賴諸忠實同志之指導、於驚濤駭浪中、不爲共產黨總工會所搖撼、用木嚮任之誠、發爲股憂之論、謹薦諸同志採納豈惟同人私幸、黨國實利賴之、迫切陳詞、伏維亮察、鴻章紗工會、信大麵粉廠工會、鴻裕紡織工會、溥益第一紗工會、溥益第二紗工會、滬西日華四四紗廠工會、公益紡織工廠、茂昌花生油廠工會、滬西永豫紗廠工會、東亞麻袋工會電料工會上海石業工會滬西中華工業廠工會上中國內衣織布廠工同志會上海勤工組織廠工會內外棉政會籐器職業工會明精廠工會上海丸散職工會上海大豐紗廠工會巨昌和油廠職工會上海業安隆油廠工會滬西大有餘棉子油滬西立德油廠工會滬西中華造漆工會上海牙刷業工會溫州旅滬木器業工會上海南市棉職工會聯合會上海星工製茶工會履業工會潭子灣地方運輸工會上海滬西麵粉廠內班聯告軍福新七廠工會福新七廠工會福新八廠工會長豐粉廠工會華豐粉廠工會立大粉廠工會滬甯鐵路麥根路搬運工會上海冷作總工會廣幫雜貨聯總工會上滬甯站廠路棧局貨工會滬甯鐵路車務工會閘北公學上海機器製匣工會蘇州河搬運工會上海人力車夫訓務聯治會閘西區各里房客聯合會上海化廠職工會上海大車同業公會上海裝訂工會上海日商股務職工會上海皮件職工會上海滬甯鐵路貨棧華興公司浦東祥生鐵廠工會上海精新洛池工會上海市碼頭工友聯合會第會中華火柴工會上海榮昌火柴工會浦江划船工會浦東碼頭零工聯合會浦東南洋烟草職工同志會浦東招商貨棧各碼頭工會聯合會上海碼頭磅秤工友者合總會浦東硬片職業工會三友社川沙分廠工會大來棧職工會浦東船業工會浦東日華紗廠工會浦東理髮工會浦東益中鐵廠工會浦東和豐鐵廠工會英美烟廠工會吳淞永安第二紗廠工會國民製糖廠工會吳淞華豐紗廠工會滬甯滬杭甬兩路機務處工會滬杭甬職工會、錦雲電力絲織工會錦華絲織廠工會豐華電力絲繡工會上海水門汀三和土聯合會南洋烟草總公司發行所職工會南洋烟草職工同志會物華絲織工友工會物華絲織廠工會日商印刷工會燭業友藝會上海日華絲織廠工會祥華絲織工會海甯蛋廠職工會福華慎記織造廠工會上海華商烟廠工會上海、綿織廠職工會志勤電力絲織工會、廣和汽水工會上海花旗烟草公司工會上海五金業工會上海洗衣工會上海、蠟線業職工第一分會上海理船廳稽査職工會上海製造、襪工會上海木業職工會上海閘北棉織布廠職工會義和機廠職工會上海廠同業職工會上海軍服機衣同人工會上海建築業工會上海、潔工會上海理髮工會上海絲繭全體女工總聯合會上海紙匣工會閘北各粉麵廠碼頭工人聯合會閘北搬運工會上海玻璃廠工會上海煤炭柴棧司工會上海火爐職業會閘北救火工會滬甯杭兩路養務工會上海滬北四區腸業職工會上海節頭棧務總工會上海各路棧埸搬斤總聯合會、

上海市各黨部消息

▲六區二分部・ 該部昨日上午十一時半開第四次常會、到黨員三十二人、王錫卿主席、周汝霖紀錄、一、開會、二、恭讀遺囑、三、向黨國旗三鞠躬禮、四、常務王錫卿報告一週間之工作、五、組織凌錫侯報告宣傳訓練班巳着人進行、越日成立、大來職工會業巳籌備完畢、俟房屋工竣開始成立、六、宣傳陳周岐因力不勝任提出辭職經衆通過、七、黨代表徐誠一報告軍事勝利情形及政治狀況、八、討論、甲、宣傳委員爲工作上最關緊要、經各黨員推舉詹贊英爲宣傳員、乙、調查各團體事項、由各同志自由担任、分投進行、末由凌錫侯報告、此次日本違法修理奉艦破壞中立、擬通電、各黨部一致抗議、九、散會、

▲二區黨部・ 該區黨部定今日開全體委員宣誓就職、昨發出通告云、敬啓者敝區黨部、以清黨事宜、業有端緒、定於本月二十二日上午九時、在小西門少年宣講團、舉行全體委員暨職委就職宣誓典禮、並舉行全區黨員大會、屆時敬祈派代表惠臨指教、匡其不逮、無任榮幸、

▲江灣區黨部・ 江灣區黨部于五月十四日假復旦大學簡公堂舉行改組後之第一次黨員大會、出席五百餘人、主席王兆傑、記錄楊佩文、開會情形如下、一、開會、二、向總理遺像行三鞠躬禮、三、讀遺囑、四、主席報告、略謂今天開會之目的在團結江灣區忠實同志之精神、努力進行、五、區黨部代表邢琬演說、略爲軍事方面各路均抱樂觀、現在所亟需的是澄清吾們的內部、同時還要振作精神、做到工作科學、化紀律軍隊化的一員、七、指導員隨體要演說、略謂昔日之江灣區黨部、僅存軀殼、而無靈魂、全係死的、今則新生命巳找到、靈魂巳復活、以後全賴同志努力奮鬥、莫使危機再臨我黨、八、各分部代表演說、九、通過議案、一、質問汪精衛同志請表明態度、二、電請政府懲辦徐謙鄧演達、三、電請中央執行委員會實行三次未到會開除黨籍、十、唱國民革命歌、十一、歡呼、十二散會、

▲三區十八分部・ 滬西北新涇鎮三區十八分部於本月十九日下午二時開第三次黨員大會、到會人數約百十餘人、由特別市黨部徐雲同志三區黨部、余謙同志演講、近日政治軍及清黨情形、並指導同志努力工作、散會、巳五時餘矣、玆將開會順序列後、一、開會、二、向黨國旗及總理遺像行三鞠躬禮、三、讀遺囑、四、追悼先烈、靜默三分鐘、五、常務報告開會宗旨、六、上級指導員演說近日情形並指導一切、七、提議、八、呼口號、九、散會、

▲四區八分部・ 五月十九日下午六時半開黨員大會、到念二人、主席章伯研、一、主席恭讀遺囑全體肅立、二、報告一週黨務並述此次清黨的意義、不僅爲本黨之存亡、亦即中華民族存亡所繫、所以主張肅清之分子、亦不僅爲跨黨分子、凡劣紳土豪、投機分子、掛牌分子、均在剷除之列、因彼輩亦足以亡黨國、而現在清黨、固尙在第一步、消毒時期、但同時並應努力於健黨的積極工作、三、趙國良同志提議、在明天全區黨員大會、開會時、各同志都應盡量發表意見、建議一切、如平米價減房租等事、合乎民生之旨、都可建議、以期實行、此項建議、由本分部建議亦可決由各同志自由建議、四、選派宣傳委員邱樹德朱執中當選、五、參加全區黨員大會、除告假同志由本分部備函報告區黨部不在缺席之列外、均不得缺席、如不到即開除其黨籍、六、散會、

東前特別黨部第一分部常務會

東路前敵總指揮部特別黨部第一分部（政治部）第四次常務會議、地點第一分部辦公室、時間五月念一日上午七時、出席人員執行委員張秉輝鄔光輝尹子衡胡國振梁愛羣、候補委員鍾震之齊志滓、主席胡國振、恭讀總理遺囑、報告事項、一、前次議決呈請案件因特別黨部尙未正式成立、故未實行、二、初選代表業已依法選出、三、報告這一週小組會議情形、討論事項、一、下週小組會議討論題案、議決將第四小組提出之「小組爲什麼爲黨的重心」一題、爲小組會議討論題、二、與各地黨部發生關係案、議決、甲、呈請特別黨部開各地黨部聯獻大會、乙、將本分部工作情形及印品分送各地黨部、並請各地黨部工作情形通知本分部以資連絡、三、第六七兩小組入黨相片案、議決由分部辦理、四、婦女運動委員會、是否可以在本分部入黨案、議決待該會正式成立後、再派員前去組織入黨、五、小組會議報告案、議決各小組會議情形除填報告表外、應將會議紀錄詳細抄呈一份來部、以面彙齊印發、同時且可考查組員對於黨的觀念、六、本部職員、巳有別就、對於本部原有職務、是否可以自行請人替代案、七、召集黨政機關討論統一標語案、議決以上兩案、提到部務會議由政治部辦理之、

福州市黨部代電

南京國民政府中央黨部總司令部上海各報館均鑒、聞有閩人施秉政、假借福州市黨部代表名義、在滬甯一帶活動、本市黨部並無派出此人、恐各方受其朦混、特聞、中國國民黨福州市黨部叩巧、

民國日報附刊

前敵之前敵

十六年五月念二日

（東路軍前敵總指揮部政治部宣傳科編）

鄂事專載

從漢口逃出一個同志的報告（續）

黃詠台

▲忍看武漢人民淪於萬刧 ▲相率吾黨同志殲滅叛徒

工會之猖獗

商店遭工會蹂躪，已經說了，這不過擧其一二，其實遭殃的不可勝數，工會隨便可以槍斃人，人言嘖嘖，偽中央黨部遂下令不許任何團體執行死刑，須得最高機關命令，于是乎遂由明殺而變為暗殺。如果同你有私仇，或者敲詐不遂，那你就危險到萬分。最可惡的就是碼頭脚夫及挑東西的苦力倘若你搬家，二三十件傢具，非二三十元工資不行，若是你自己僱汽車或自己家人去搬，■那就一定拉你到工會去審問，說你破壞他們的職業，因為挑東西是他們的職業，非他們幹不可。那麼比方車夫工會的人，拉車原本就是他們的職業，如果有人跑路，豈不是破壞拉車的職業，非得把跑路的人一個個強逼坐車不可，試問有這種道理沒有呢？

聽說長沙工人要打倒唐生智的老子，說他是資本家，是土豪劣紳，於是唐老頭兒從長沙逃到漢口，幾乎要蹈海，到了漢口長衣也不敢穿，要裝成一個工人的樣子，長吁短歎對人說道，「幾十歲人，但願過過安樂日子足矣，甚麼老太爺都不敢當了」，唐公館的當差傳出來，有一次唐老頭兒，竟對着一個朋友磕頭，要求有意外時保護保護，你看笑話不笑話，以一個擁有數萬兵權的人，竟不能保護自己的老子，慚愧不慚愧？豈真公而忘私？●抑或為主義所驅使，非先打倒自己老子不可呢？ 閱者至此，我想當亦為之一嘆！

當街焚燒脚帶

在廣東上海開通的口岸，好久未見過所謂金蓮，在武漢居然觸目皆是，那甚麼都要打成粉碎一鍬欲成井一手欲拏雲的共產黨徒，見着了如許纏足的婦女，非急切去解放不可，「打倒纏足婦女的家庭」「纏足就是反革命」的標語出現了。 有一天正午，棉花廠放工的時候，成羣纏足婦女老的少的從廠裏放工出來，剛碰着一班糾察隊打起紅旗大喊着放足運動，當面便要那一千數百婦女除去脚帶，非立時放足不可，你想平日脚趾朝天脚跟跑路的婦女，一時把脚帶除去，安能走動得起呢？ 但聲勢洶洶，無理可講，沒奈何也要依從，頃刻間脚帶一大堆，指揮的下令用火焚化，弄得幾千婦女個個的脚，恰如角黍一般，他們則拍掌大笑。 試問半點保育勸導意思都沒有，這樣強逼行為，簡直頑意兒罷了，史記有「足寒傷心民寒傷國」二語，不知閱者閱此感想何如？

攔路強剪長袍

土豪劣紳是應該打倒的，不錯，但未必穿上一件長袍，就是土豪劣紳，武漢現在馬掛已經不能穿了，若是你穿上一件馬掛，不是說你是殘餘封建思想，便是說你腐敗官僚，五月一日勞働節，那天街上派了許多糾察隊攔住去路，若穿長袍的，非立時脫下不能通行，若果半句違拗，立即剪去半截，還有一班叫做童子團聯羣結隊頭上掛一塊紅布，手拿一條木棍隨街干涉，若不急行脫下，至少要將長衣下截摺入衣裏，個人身體上的自由，隨便可以干涉，所謂絕對文明極端進化那班一等超人的官吏，竟然充耳不聞，社會秩序，弄到如此，觀微知著，概括批評一句，總之一塌糊塗。

最近人心之惶恐

自從共產黨在武漢發號施令，武漢已經陷於恐怖時期，由五月上旬起，川軍楊森下了宜昌，直趨沙市，人心尤為惶駭，家家莫不蓄柴儲米，預料大亂已至，除却毫無智識揮霍的人以外，凡見面劈頭第一句，必問問有甚麼消息，道上雖然熙來攘往人人都帶着驚慌的樣子，尤以在機關辦事的人，憂慮更甚，因為偽政府曾下一度命令，大意說 軍事緊急。文武職員非有不得已事故。不准告假。告假未得主管機關批准 不准擅離職守。離職未經許可不准遷地。如有違抗一經發覺立行重辦。這就是他們作賊心虛，想拏這個命令來威嚇不服的人，其實在機關服務的人，若是死心塌地替你做工具，任你趕亦趕不動，若果個個不滿意你的所為，看見太不像樣，與其精神受痛苦，不若三十六着走為上着了，他們就因怕人走，所以才落這一道命令，誰知命令落了，走的愈多，除却混飯吃一輩子之外，凡是三民主義忠實的信徒，一時走不動，其身雖在武漢，而其心早已嚮往於滬甯閩粵間了。

兩個從偽機關逃出同志的談話

我在漢口住了四個多月，因為精神不好，未能做甚麼工作，況且共產黨操縱把持，亦不容許你去做，我是住在一家商店裏，對共產黨我已經恨極，從前我亦攻擊不少，這回他們在漢口耀武揚威，我心裏實在難免戒懼，我想走了多時了，但為私事拘牽，竟走不動，最近這樣恐怖，不能不走。當我登船那天，我是坐頭等艙的，遇着兩人，他們的船票，是寫到九江的，一路上船，兩個都躲在房裏，船已離碼頭尚未開行，同桌吃晚餐時候，坐我旁邊這位身穿西裝的冒冒失失，還掛着一個財政部的徽章我舉眼向他襟章一望，他立時醒覺，急行除下，連隨向我問姓名，我心裏想，他們兩人一定對於偽政府，不准人離職的命令有點戒心，否則必不致於思思宿宿，及要到九江才補票，到第二朝船過九江，姓焦的這位甯波先生對我說，「我已經脫了範圍，解除痛苦，阿拉真當願回家吃吃老米飯，也不願意住漢口，恐怖受夠了，這回犧牲了職守及衣物，隻身逃出，也不外同他們主義不對」，大放厥詞，好像非常歡喜的樣子。 姓宋的這位說是黃埔第二期畢業生，民國十四年打仗到如今未有停止過，這次也因感受痛苦，所以要脫離武漢是他簡單說「共產的到武漢去，三民主義的到南京來，還有甚麼話頭可踟躕」，這兩同志都是從偽政府機關裏逃出無疑。

我的報告完了，如今作一個結束，他們共產黨假着我國民黨招牌，幹了不少害人的事，從前我們是同他短兵相接，如今相見於疆場了，你們將你的主義去哄人，哄得人們跟你一路走，這是你們的本領，破壞社會安甯，擾亂社會秩序，犧牲是害到我們黨員自相殘殺，真是慘極了，我們為民衆謀幸福，不能不大殺而特殺，刀加吾頸，槍指吾胸，我也要這樣喊，最後我更要高呼着：國民黨全體同志起來！殲滅專門搗亂的共產黨、救出水深火熱兩湖的人民！

我們的總理 孫先生

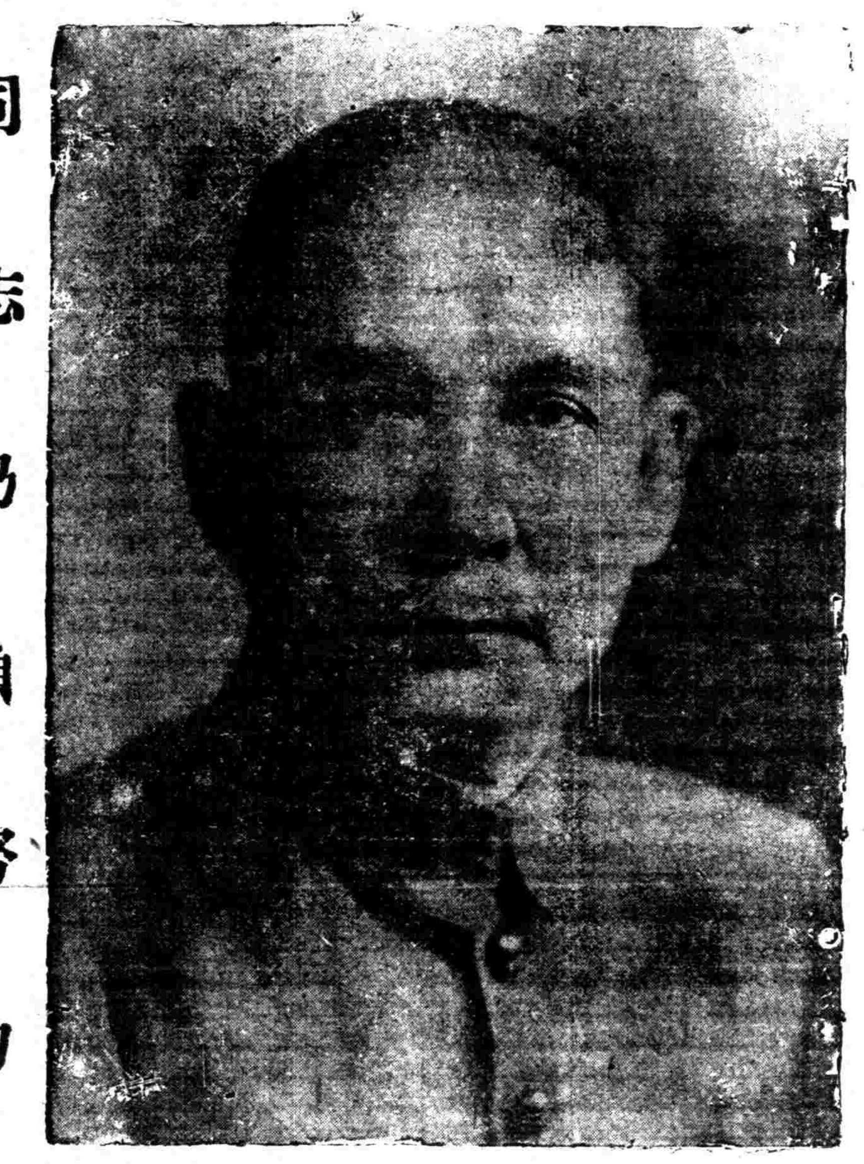

革命尚未成功 同志仍須努力

遺囑

余致力國民革命凡四十年其目的在求中國之自由平等積四十年之經驗深知欲達到此目的必須喚起民衆及聯合世界上以平等待我之民族共同奮鬥

現在革命尚未成功凡我同志務須依照余所著建國方略建國大綱三民主義及第一次全國代表大會宣言繼續努力以求貫澈最近主張開國民會議及廢除不平等條約尤須於最短期間促其實現是所至囑

孫文

文壇

孫中山主義與馬克思主義

戴行軺

中國國民黨總理孫中山主義，和共產黨鼻祖馬克思主義，這兩個主義到底有什麼異同呢？這很是不容易辯別的，我自己對於該兩種主義，看了許多書，現今略略的解釋如下。

孫中山主義是救中國主義，馬克思主義是救無產階級主義，孫中山主義在政治上說最特異的為三民主義，他自己下個定義說：「三民主義就是救國主義，因三民主義促進中國之國際地位平等，政治地位平等，經濟地位平等，使民族永遠適存於世界」（三民主義）這可見孫中山主義是救國主義了，馬克思主義是共產主義，是救無產階級的主義，他在共產黨宣言最後說：working men of all countries unite（萬國勞働者團結起來喲！）這個團結是為什麼呢？當然是為自己利益而奮鬥的了，由此可見孫中山主義和共產主義的根本目的是不同了。

他倆主義的立足點也不盡同，中山主義的立足點在于民族民權民生諸方面，馬克斯主義祗有無產階級生活的單方面，孫中山說：「美國離英獨立。完全是民權主義。不是民族主義。法蘭西大革命却又是抱民族主義合民生主義的。他們兩國民權革命業已成功。但現在完全講民生主義了，……又如俄國勞農政府。乃注重民生主義。而無民族主義之意味。而民權主義乃其附屬品而已。此亦與吾人不同。兄弟三民主義。是集合中外的學說。應世界的潮流而得的。」在這幾句話內可見孫中山主義是多方面的，而馬克思主義是單方面的，這也是迥然不同的地方。

三民主義中之民生主義意義是什麼呢？孫中山先生自己說：「民生主義就是社會主義。又名共產主義。即世界大同主義「又說」共產主義是民生主義的理想。民生主義是共產主義之實行」他又說：「社會主義到底是民生主義的一部分呀！民生主義又是社會主義的一部分呢！」戴季陶曾列舉民生主義之異同，茲將相同點轉錄如下：「民生主義目的上完全與共產主義相同，因為共產主義與民生主義所要解決的問題是相同的，民生主義在性質上完全與共產主義相同，因為共產主義與民生主義都是突破了國界，以全世界為實行主義的對象，」（見孫文主義之哲學基礎十七頁）這是見解相同的地方，不同點正多呢，在下面分述着。

馬克思主義以謂：「社會之所以進化，因為社會生產力不絕的增加，舊社會組織力束縛生產力的發展，社會組織力與生產力衝突，舊社會遂破壞，新社會遂發生，而社會也進化了一步。」（見孫中山評論集七六頁）孫中山先生對於這一點，有一透澈的批評，他引美國學者威廉氏的話，指出「馬克思以物質為歷史的重心是不對的，社會問題才是歷史的重心，而社會問題中以生存為重心，這才合理」（民生主義二〇頁）孫中山先生以謂這個新發明與吾黨若合符節於是說：「民生為社會進化的重心，社會進化又為歷史的重心，歸結到歷史的重心是民生，不是物質」（同上）所以馬克思基本原則，就和中山先生背道而行了。

他對于階級鬥爭有很痛快的批評，他說：「再講馬克思的階級鬥爭學說，他說資本家的剩餘價值都從工人勞動中剝奪的：把一切生產的功勞全歸諸于工人勞動，而忽略社會有用分子的勞動」（民生主義二八頁）他的意思是，譬如欲造棉布，除工廠裏工人外，我們知道紗的原料是棉花，不能不推到農業問題，又要推到怎樣得到棉花好種子，和怎樣植棉花的農學家了，在未下種之先，便要用各種機械及工具去耕耘，及下種之後，又不能不用肥料去培植，要想到這裏不能不歸功于機器和肥料發明及製造家了，那棉花出產之後，要輸入工廠，貨成後又要運往各處，非倚賴交通機關不可，所以要推得那些發明家及製造家了運輸員了，他大胆的說：社會上的勞動家除却在工場勞動者外，又有發明家等，馬克思等那有這樣的精密呢？孫民固然奉馬氏，但馬氏也須奉拜孫中山先生的。

「未完」

論國民革命不容任何外人干涉

（魏心焚）

▲借外人勢力來壓迫人民的 ▲都是國民革命的公敵

我們為什麼要革命？不是因為了中國的國權，受了外人的凌辱嗎？不是因為了中國的人民，受了外人的壓制嗎？那末我們反轉來說，我們革命的宗旨。 就是要求國際上的平等和獨立，民族間的平等和解放了。 可見在革命潮流中，這革命事業，只有中華民國的國民，自己去負担，當然不容任何外人側身其間，作善意或惡意的幫忙，這個理由也是很明瞭了。

但軍閥怎樣呢？軍費是帝國主義者供給的，軍械是帝國主義者供給的，帝國主義因為國民革命成功以後，眼見得他們在中國的特殊權利。要跟隨軍閥的命運，全歸消滅，所以像鄉村嗾狗咬人般唆使着不知有國，不知有民的軍閥，竭力的向國民革命攻擊，你想這輩軍閥是何等的該死呢，我們倘若不把牠攻擊得片甲不剩，消滅烏有，中華民國還得到自主的國權，中國人民還能自稱為獨立的民族嗎？所以軍閥！——是我們國民革命軍第一個目標！

雖然帝國主義者雖說是軍閥的靈魂，要不利

中國國民黨政綱對外政策第一條 凡自願放棄一切特權之國家及願廢止破壞中國主權之條約者中國皆將認為最惠國 （東路前敵總指揮部政治部）

中國國民黨政綱對內政策第二條

確定縣爲自治單位自治之縣其人民有直接選舉權及罷免官吏之權有直接創制及複決法律之權

東路前敵總指揮部政治部

於國民革命。然而他們還不過暗地裏供給些軍費，供給些器具，不至於出頭露面，和國民革命軍作對待的行爲。 都共產黨的靈魂俄羅斯，才不僅指揮了共產黨人，公然與國民革命爲敵，而且還把赤化化中國要把偌大的中國版圖隸屬於第三國際之下而使四萬萬中國人民受第三國際的支配居殺而莫可抗違，這樣的喪心病狂，眞只有共產黨人，才毫無遲疑的承受得下，那末我們不把這共產黨打倒，我們的中國不就是俄羅斯的屬地了嗎？我們四萬萬同胞不就是俄羅斯人的奴隸了嗎？ 所以我們國民革命第二個目標就是在俄人指揮之下的共產黨人！

總而言之，我們的國民革命，是我們人民自動的革命。 我們要貫澈我們的主張，當然只有由我們中華民國國籍的人民。 共同努力，共同奮鬥，當然不容有外人的意思攙雜其間，使我們的主張，方能有澈底之望。 就是外人因主義相同，自願扶助我們，也只能立在外賓的地位，主張公道罷了。 斷不容其站在革命戰陣，指揮向東攻擊，向西退却地，用他主觀的行爲來對待我們。 我全國四萬萬同胞，你說對是不對呢？軍閥們，共產黨人們，你們也可以醒醒了吧！

國民黨與共產黨

朱金青

（一）國民黨以民族民權爲開始方法，以全民民生爲終局目的，其革命式乃採取全民革命，大同革命，而非階級奮鬥；與最新進步蒲魯東派自由互助之世界革命，完全一致。 共產黨以退化的蘇俄式共產革命爲方法，主張「奪取政權」「集資政府」」……專橫酷毒，慘無人道。 在最近之將來，中國方面，三民主義，必將打倒俄化，處布化爲共產政府，關於歐西，蒲派大同革命，必將打倒馬克思，列甯式與馬氏第三國際變相而加重之帝國主義，斯可斷言；試看土耳其，意大利，波蘭，德國，試行共產革命，無不失敗，即其明證。

（二）國民黨以中國固有之倫理哲學政治學爲根據，保守並擴大歷代相傳的和平仁愛諸美德，求社會上大多數的經濟利益並相調和。**其主要工作。爲使中國全民族得從國內軍閥。列強帝國主義兩重桎梏下解放。掃除國內外一切黑暗橫暴勢力。促各級合作。求中國之自由。平等。獨立。以世界各民族平等爲信條。完成世界革命，**並非打破國界，或暴力仇外，其觀察社會，是二元的，複雜的。 共產黨以社會病理學家馬克斯的唯物史觀所剩餘價值爲根據，其觀察社會，是一元的，——物質的，——單純的，鼓勵鬥爭，仇恨，殘殺……諸劣

（三）國民黨的基礎，建築在適切中國，伸縮自如之三民主義上，有高尙目的，能解決一切問題，力謀農工眞正解放，使得適合環境的實利，同時聯合各階級，共同革命，努力造產，同享自由平等，幸福，不許那個階級包辦，節制資本而非打倒資本，共產黨的基礎，建築在蘇俄試行失敗的馬克思主義上 高揭着擁護農工的美名，欺騙農工，壓迫農工，打倒資本，智識階級，…以相斫政策，恐怖政策，攫取政權，達其階級獨裁，一經濟革命底欲求，少數人升官發財的目的，專「無產階級」的政。

（四）國民黨力謀減少民衆痛苦，破壞與建設並進，主張革命專政，一以黨治國。**以各階級的革命勢力。阻止階級勢力擴大。漸進而消滅階級。**共產黨以無產階級直接的革命行動爲實行方法，一無產專政，用大破壞造成大暴動，驅致資財破產，人才破產，百業凋敝，並引起外交上之糾紛，使我們做第三國際的一只是蘇俄附屬品，一猫脚爪篡黨賣國媚外，甘心做赤色帝國主義的工具，獨立，自由，平等，犧牲淨盡，同歸於盡，其所謂世界革命眞夢囈耳。

警聲

到民間去！

顧廉孫

辛亥年首次革命，我的年紀十八歲，雖曾受過中等教育，然而革命知識是很幼稚的！ 憑我青年血氣之勇，實行我的革命工作，到南北統一，袁氏執政，我的工作不能發展了，我回到民間去，親友們說我是革命黨，無不敬而遠我，當我是寃家一樣的看待，我後來研究民間此種弱點，完全是不知道革命意義，發憤下內工，力避革命外露，因爲我們到民間去工作，雖然比較在官場中討生活爲難，其效力每每能使飯後茶餘閑談之間，宣傳我們主義，於不知不覺之間，我從民二之後，江浙二省是我根本之地，凡交通便利之處，均有我的足跡，後來旅行兩湖，廣東，安徽，贛閩汴晉直魯奉吉等省，惟北方內地宣傳工作，因爲我是南方人，我殊覺格格不能直入，且北方人除爲軍閥在外，多樸實爽直，非要下實實工夫不爲功，現在我們軍隊已過江了，我們須要預備到北方民間去下一番勞苦的工作，我們到內地去工作。**須要像帝國主義傳教信徒的方法。每禮拜日強勸我們老百姓男婦老幼都進來聽講宣傳我們的三民主義。編制詩歌攝映革命影片遊藝等。以助他們的興致。**並**隨時默察。某人已明瞭。我們三民主義。係忠實的。有相當的程度後。我們再勸他加入我們的國民黨。我對於徵求無意識的黨員。我不甚贊成。**好了！ 現在徵求已停止了！

我自從南昌出發沿內河迄到達杭州，途次一個月，我做了很小的官兒，負了很大的責任，受了很多的寃氣，我在辛亥年當過少將現在不當一個上尉，股長，我爲實行革命工作，我降「四級，我雖當一小兵我亦願意的，因無人工作，我肯負責任，所以我一人兼了三四人的事，我並非邀功，因爲我的功我本身早巳有了，少將無功者所能受的我又何必再要呢？我對於一部份只望陞官發財的上級官長我是嫉惡若仇的，所以我在杭州受了很多的寃氣，迫我請長假回來了

當我回來的時候，我們軍隊尙在嘉興，滬杭火車不通，我走紹興，甯波此番回到民間來，親友們歡迎我！民衆革命意義也很透澈了，我到上海是二月十九日，我帶了我自着的軍衣，一直到我的閘北本家，我是很危險的，次日二十日巳有便衣軍與青天白日旗發現，二十一日槍炮聲大作，有許多工人徼着警察的槍，槍子當百子砲放，我後來實在看不過了 我出來勸他們，槍子不能亂放的溜彈傷人還是小事，（亂時人命不值錢）槍子完了！敵人來了！你怎麼辦呢？你們數十人，數百人，成羣結隊，不成樣子，你們還是分開來，各處要路派十個或二十個人把守，流輪值夜，潰兵與流氓，來一個捉一個，來十個捉十個，當時指揮者，聽我的言，照樣去辦，所以我們左近一帶幾條馬路，並無搶劫，放火等事，相近之處，槍聲亦少了，以上是我的感懷，拉雜寫下來，略作報告。

我親愛的三民主義信徒同志們！我們須要尋一條出路，攜手到民間去工作，官路太擁擠了，我們似不宜與他們投機份子鬼，混在一氣！

怎樣纔可以肅淸共產份子？

共產黨破壞國民革命的陰很陰謀，現在巳暴露了，事實擺在目前，他們的罪惡，巳無可掩蔽。 我們站在國家及民衆利益上面，我們應本打倒軍閥，打倒帝國主義的精神，將其根株剷除淨盡，以鞏固革命戰線而達到完成國民革命運動。 可是共產黨的組織和行動是很祕密的，究竟怎樣才能把他完全肅淸呢？這是目前革命運動中一個最急要不過的問題。

我們若是用普通緝匪等辦法，發出一通官樣文章，通飭各處查拿究辦，和檢查什麼郵電等很麻煩的戒嚴辦法，而不明白他們的內容，究竟是怎樣？他們便應用他們奉爲金科玉律的「退一步進三步」的列甯方式，把們的組織和行動，更加嚴密起來，暫時匿跡消聲，以俟時機。 那我們對於共產黨無從拿起，有時反拿到那些嫌疑的人，結局不但沒有效果，反使我們的戰線紊亂起來。 因此：要根本肅淸共產黨，最要的須要明白他們的組織和內容，然後分別處置，據我們所知道的，他們全國有中央執行委員會，每一省有省執行委員會，在要地方有地方委員會，每一縣有支部，縣以下有分組的種種組織，那些所謂團體負責人，是很陰狠狡黠的，他自己暗中指揮，不露出面目，使人無從知道，其次是那些智識分子，許多是因爲失業問題，被其利誘而加進去，共產黨便用錢的命令責其幹不願意幹的工作，幷以鐵的紀律，制裁其洩露祕密，以致自己誤入迷途而不能自拔，又其次是無知的工農羣衆，和那流氓等，亦是被其利誘進去，而做他們唯一反動的工具。 使他們犧牲自己的性命，還不自知被人利用，我們常要偵查他們的祕密，像那地的負責人是誰，黨員的姓名，和活動的機關，活動的政策……和盤托出，使我們完全明白然後決用三種辦法分別處置，第一對於那些險狠毒辣的共產黨（即他們所謂負責人）一經拿到卽處以極刑，不容有所寬恕，第二對於被愚騙的智識份子，當給條自新之路與他們去跑，其信仰我們總理的主義，而從事於國民革命運動，換言之，即是給以工作，使其加倍努力，時時加以監督和指揮，那他們不是完全沒有良心的人，當然是要死心塌地爲國民革命運動而奮鬥了！第三對於工農羣衆方面，凡加入共產黨的，除一二甘自暴棄的加以處置以外，當要有深切的宣傳，使其明白以前被共產黨所愚騙，以脫去他們的關係，而信仰三民主義，並勉勵忠實同志，切實做下層的工農羣衆運動，以領導他們努力參加國民革命戰線，同時對於造謠惑衆的刊物，也要嚴厲禁止出版販賣，我相信依據以上所說的辦法幹去，共產黨必定可以根本肅淸的，願我們同志努力罷！

講臺

蔣總司令在慶祝國民政府建都南京歡宴席上講演詞（續）

十六年四月十八日在南京總部

▲爲何要設國民政府。
▲國民政府建都南京的意義和其使命。
▲鮑羅庭及共產黨壓迫本黨的事實。
▲中國巳經到了生死存亡關頭。
▲對於本人不當之批評。
▲勉勵黨員及將士。

國民政府的使命是什麼？國民政府是來救我們中國，解放我們中國四萬萬同胞的。 所以各位同志，從今天起，更加要努力奮鬥！ 不然我們的革命前途未可深抱樂觀。 大家都曉得中國自有歷史以來——尤其是最近的歷史，一到建都南京之後，革命的精神就散漫下去，不僅如此墮落而巳，弄得非自相殘殺同歸於盡不止！ 這是很明顯的，太平天國的時候，同我們總理民國元年建都南京的情形，一個樣子。 於是日想升官發財，什麼嫖賭穿喫的壞事都做了起來，結果養成了許多官僚化，紳士化的敗類，還有那個講什麼三民主義呢？ 連得民生主義都不願意提出來了。 所以請各位要分注意，這回就是我們最後的一回責任！ 各位同志！ 中國成功，固是在我們身上，就是中國滅亡，也是在我們身上！ 所以我們不能不奮鬥，不能不努力。 現在中國巳經到了生死存亡的關頭，也就是一髮千鈞的時候！ 至於成敗利鈍，非我們所應顧慮的，我們只有快刀斬亂麻，以敏捷的手段，去對付反革命派，使得我們總理的主義能夠早日實現！ 使得我們總理的靈柩可以趕緊搬到紫金山來安葬！

現在國民政府巳經成立了，中央黨部巳開始辦公了，這個時候黨權巳經恢復了，本黨完全可以自由行使職權了。 我們有這樣的一個機會，就要拿黨權眞正的提高起來，各位要曉得這回我們千辛萬苦，千死萬難的中間，纔恢復了這個黨權。 我們便要受黨的指揮，聽黨的命令，除黨以外沒有什麼比黨還高的東西！如果能這樣纔算得是眞正的恢復黨權！不然我們雖然恢復了黨權，仍舊是要亡的！

有許多人批評我說：蔣介石現在做了土耳其的基瑪爾，或者說蔣介石巳做了意大利的蒙梭利尼。 這種議論就是要形容蔣介石是一個軍事獨裁者罷了。 各位同志我蔣介石是不配做基瑪爾也不配做蒙梭利尼的，我只要做我們總理的一個忠實信徒，本黨的一個忠實黨員，就是我們總理的三民主義的實行者！如果我有違反總理主義的時候，隨便哪一個同志都可以來打倒我，都可以來檢驗我的！我蔣介石絕對不會做蒙梭利尼，如果我弄得中國發生一個「法西斯蒂」的時候，那末隨便哪一個同志都可以懲罰處分我的，現在我對於本黨和政府，只有鞠躬盡瘁，死而後巳！對於個人生死成敗一切置之度外，只希望黨權眞正能夠提高起來，總理的事業，能夠由我們各位同志繼續下去，使得我們總理的精神，眞正不死！

今天我們國民政府建都南京，可以說是到達了我們全體將士拋了多少頭顱，流了多少鮮血的目的；而本黨全體的同志，以及中央執行委員會委員，中央監察委員會委員，同國民政府委員的一番苦心孤詣的目的亦巳達到了！

現在我們軍隊，軍紀風紀，天天壞了下去，對於儀容，態度，服裝武器，要是詳細的去查查，沒有一件事，可以看得過去的。這爲什麼？是兵士壞嗎？決不是的。事實上就是我們官長表現出來的一種墮落。大家以爲現在東南旣下，我們大家可以快活一點，對于士兵的管理訓練，以及各種政治工作，就懈怠下去了，所以弄得軍紀風紀天天腐敗下去，並且官長夜間不在營房裏居住，弄得值日官都不能按照規定的時間起床，如此精神便一天不如一天，這樣下去國民革命軍可就失敗的！還有各機關的辦事人員，都是暮氣沉沉，好像垂死的光景，每於早晨七時打電話，無論哪一個機關，都是沒有人聽的，你想腐敗到這步田地，革命的前途危險不危險呢？考察他的緣故，就是我們的官長，確實沒有一點留意，沒有一點關心，弄得辦事無規則，無條理，精神不緊張，我在南昌的時候，巳經申申告誡各官長，不許嫖賭穿喫，可是今天講過，明天忘了，這種腐敗的情形，難怪人家要說我們國民黨員墮落，我們國民黨黨員給人家看不起。

各位同志，現在中國國民黨黨權巳經提高起來，恢復轉來了，我們要奮發精神，發揚光大，千萬不要把我們國民黨的事業，從我們手裏衰敗下去了！這就是我今天所講的最要緊的一點。

本席今天所講的，只有這一點，請各位盡量指教，並且隨時討論。 如果對於我的話有懷疑的地方，還請大家起來質問，得到一個了解。完了。

國民革命軍總司令部政治部印行十六，五。

中國工人與國民革命（續）

（七）外國的經濟壓迫是人人都要受的

外國工人只受本國資本的壓迫，中國工人要受外國經濟的壓迫，間接的要做外國資本家的奴隸。 大家想想，中國工人的地位比較外國的工人，是不是差得多呢。 現在中國不只工人要受外國資本家的壓迫。 就是讀書的人耕田的人做生意的人，都是受外國經濟的壓迫。

編者園地

軍民聯歡會的第一天

（秋痕）

這次上海軍民聯歡大會，由東前政部發起，請各團體參加，作一種游藝大宣傳，計定會期（本月二十日起至二十三日止）四天，各學校各團體參加遊藝，巳超過四天中間的游藝分配，新舞台地址能容四千左右人，但是發給入場劵數逹五千多，所以萬人空巷，沒有空出一個間空地位。 是日未開演以前，舉行一個開會典禮，先奏軍樂，次全體肅立向國旗黨旗暨總理遺像行三鞠躬，由東前政部主任陳人鶴主席讀總理遺囑，繼報告開會宗旨，報告及演說完畢，於是遊藝開幕了，計是日參加團體，均極奮勇努力，各種遊藝，異常可觀，猶以十幾個天眞活潑的小孩童，表演舞蹈，更令人稱羨不巳；每日起演時間，下午一時起至晚九時止，有欲早到以冀捷足先登佔一位置的人，不獨未吃中飯連晚飯也沒吃，直至晚間散會纔走，他們這麼挨餓看戲，足見遊藝中之魔力之大了！

每閉一幕講演數分鐘，或他種報告。對於講演，多因講者聲浪不高，加以喧嘩，言語宣傳，巳是萬分的敵不過遊藝的了，但是一講——「現在有一個特別報告，請諸位注意」：比那個首就說：「各界同胞們，諸位同志們」的論調，維持秩序的力量強得多！ 記得遊藝將開幕，政部情報得來一個前方戰事勝利的消息，用白布寫出——捷報，提到台前，大衆鼓掌如雷，應聲叫好。 在晚間記者由報館編輯完畢又回到舞台去，將漢口事件專載，向大衆報告，他們也就很自動的維持喧嘩，側耳來聽我們個報告，我分做幾幕報告給他們聽，苦了我做話匣子，喉音快要啞破，也不知道他們聽的有得到什麼印像呢？

本刊啓事

一、承各界同志賜稿，已勞文字宣傳，又負紙筆費用，如斯工作之苦況，同人皆知，嗣後來稿，當按值量，給予薄酬，以助紙筆所需，非敢言及酬資。
一、稿件須繕寫淸楚。以免多錯，句語須加用標點或圈點，以便閱讀，但語體文言不拘。
一、文字側重本黨主義思想，以資宣傳民衆，但其他文字，均須富有革命思想，及含刺激性者爲合格。
一、投稿者，應將性別，名姓，住址詳細載明。
一、本刊因校對者忽略，往往以一字之差，錯誤殊大，多有不能滿意於讀者，向後當改良一切，希望各界同志，時加匡助！

前敵編輯部啓 十六、五、十五

香艷百美圖
新出品 美術奇書
本書內容共有香豔美女一百大幅訂成二册共一百頁裝璜考究書中美女個個活潑姿態不同形式希奇紙上風情妙不可言全部二册定價二元
特價一元
特價期內外加贈品五月底止滿期無效郵票通用寄費一角
贈品劵
費洋一元・購本書一部・贈送美女照片一套六張・又贈代價劵二角購書可作實洋
無劵不贈
新新美術公司 上海閘北西寶通路 獨家發行

中國國民黨政綱 對內政策第九條
清查戶口整理耕地調正糧食之產銷以謀民食之均足
東路前敵總指揮部政治部

教育

勵行教育普及以全力發展兒童本位之教育整理學制系統增高教育經費並保障其獨立
—國民黨對內政綱之一—

評壇

國民革命與黨化社會教育（一）

孫紹伯

讀總理遺囑，覺其對於指示吾黨革命工作之目的，方法，簡而且要。國民革命是其目的，喚起民衆是其方法。不論男女老少，不論智愚賢不肖，不論農工商各階級，凡屬中華民國國籍者，無非吾國之民衆，即無非有力之革命分子。徒以歷來受帝國主義之侵略，資本主義之壓迫，致教育不能普及，智識日低，生計日蹙，國際地位日下，幾淪爲列強之次殖民地。此總理積四十年之經驗，所以欲致力國民革命，必先喚起民衆，喚起之法，惟在宣傳主義。讀建國大綱第六條，在軍政時期一切制度悉隸於軍政之下，政府一面用兵以掃除國內之障礙，一面宣傳主義，以開化全國之人心，而促進國家之統一。又自治開始實行法第六項，教育少年之外，當設公共講堂，書庫，夜學，爲年長者養育智識之所之訓。可知於軍政訓政兩期，尤有注重社會教育之必要。蓋宣傳主義，開化人心，以及養育年長者之智識，均爲社會教育惟一之任務。乃今之教育家其目光往往僅注射於學校，認爲惟一之教育機關，不思以學校與社會溝通，又不思於學校教育外再盡力於社會教育。最近研究黨化教育之機關紛起，雖不失爲一種革新之氣象，而察其實際研究之對象，依舊以學生爲限，毫不注意於學生以外之大多數民衆，甚至原有之社會教育事業，機關，因在軍事時期，認爲不急之務，竟致停頓，此實大背總理遺意，非所以喚起民衆，努力國民革命之道。不知所謂學生者，不過爲國民之一部，學生從事於革命工作者固多，而實際之革命工作，尚有賴於學生以外之全體民衆。細味總理知難行易之學說，實有兩方面之作用。能徹頭徹尾深知而力行者，固屬上乘，即不能深知，而能隨革命旗幟以行者，亦不失爲忠實之分子，當引而進之。戴季陶先生嘗以築室，繪圖設計，固須有建築之科學智識，而大多數之從事實際工作者，雖無科學智識，亦不失爲築室之功臣。敢申其意，凡屬智識階級，繪圖設計之工也，農工商各界，從事實際工作之工也。今日之要圖，莫若多抬實際工作之工，抬之之法，端賴宣傳主義，開化人心。茲所欲提倡之黨化社會教育，用意即在作大規模之宣傳。平居默察，在吾國經濟現狀之下，若不用黨化社會教育方法以喚起民衆之努力，而欲冀發國民革命全功於學校教育，輒有不勝河清難俟之感。況查教育最發達各國，亦莫不有特設之社會教育機關，及專司之人員。著者不敏，近數年來，亦頗注意及此，前年負笈扶桑，以研究考察所得，曾著有學校及地方自治中心的社會教育設施法一書，付商務出板，當時目的，不過供作與有志教育者討論之資料。今則時局開展，一日千里，新都奠定，百廢待舉，正如建國大綱所謂一面用兵以掃除國內之障礙，一面宣傳主義，開化全國人心，以促進國家統一之時。實施之心，怦怦欲動，敢貢所謂作大規模宣傳主義之黨化社會教育計劃，以與熱心社會教育者一商榷焉。

要聞

蘇教廳重要決議

▲調查省校 ▲籌撥教費

江蘇教育廳，已於本星期一開始辦公，惟無相當地點，現暫假省立第一女子師範爲臨時辦公處所，廳長張乃燕昨日下午二時召集各科長在本廳開第一次會議，茲將議決事項，摘要錄後，一、通令各省立學校，呈報現狀、並由本廳派員調查、一、省立各學校經費，由本廳呈請中央政治會議，迅予籌措，一面咨請財政廳，先行籌撥一個月，以資維持，並俟教育經費管理處成立後，令知該處儘先撥發，一、本省教育改造計劃，正在積極籌擬，所有省立各學校，在未經本廳委任或加委以前，應由原校長所聘用之職教員，負責維持保管，聽候本廳另定辦法，一、縣行政組織，未經法律上改訂以前，本廳對于各縣之行文，應令縣長或教育局長，一、派督學王克仁赴松江調查省立第三中學與松江中學因合併問題發生糾紛事件，一、本廳督學出外視察調查，應需川旅費，一律實報實銷，議畢，張廳長於今日因公赴滬

江甯縣三科主任更換

▲有濮叔和担任說

江甯縣第三科主任，前本爲顧少儀，後因他故辭職，現由助理梁亞東女士暫行代理，梁爲蠶桑學校畢業，對於縣地方教育情形，不甚明瞭，昨有表示辭職意，縣長蕭養晦諭令仍担任助理職務，主任一缺，聞有縣立初中學校校長濮叔和擔任之說，濮君擔任甯垣教務多年，係前省長公署第三科長濮祁之介弟，但值此教育經費困難之際，是否願就，尚不可知，明日教職員聯合會，特召集臨時大會討論，擬推代表前往勸駕云，（儀二十日）

松學潮解決辦法

▲省委之公函

省委王督學克仁，來松調查省立中與松中糾紛問題，已誌昨報，今日已有解決辦法，茲探得縣署致三中公函，照錄如下，逕啓者，案准省督學王函開，此次省立第三中學與松江中學發生糾紛問題，克仁奉省委來松調查、形、查蘇教廳究應如何改革，教育方面，正在詳細計劃，在此項計劃未曾妥定公布之前，所有省立學校不能擅自分散，或合併何校，以免於將來改造全省教育之計劃，有所衝突，松江中學請將三中併入一節，自難許可，三中現有校務臨時維持員會開學上課，自係正當辦法，其有辦理多年成績卓著之縣立或私立學校，因目前特殊情形，爲維持學生學業計，暫時有必須借用三中校舍與校具者，須由該校負責人員，商酌縣教育局長，再由教育局長負責向三中維持委員會妥商呈報教育廳與縣長，以憑核辦，至於縣立或私立學校，能在原有校舍開學上課者，仍由教育局長設法維持爲要，相應查照辦理等由，准此除令教育局分別辦理，並函縣黨部外，相應函達，即希貴會查照爲荷，

江蘇省教育協會

▲省黨部准予備案

二十日，江蘇省教育協會，接得江蘇省黨部特別委員會五月十八日公函，照錄如下，逕啓者，接准公函，報告組織籌備情形，並請函知前江蘇省教育會，將文卷房產移交接管等因，並章程六紙到會，准經提交本會第十四次會議，議決准予備案，並由本會加派委員八人，會同組織，除派委一節另案通知外，相應函復，即煩查照，此致江蘇省教育協會，

暨南校長姜琦辭職

國立暨南大學校長姜琦，因現任政治分會教育委員，教務無暇兼顧，特向中央教育委員會提出辭職，并請派員接收校務，惟中央尚無批示云，

改革暨南計畫

▲姜伯韓發表意見

國立暨南學校校長姜伯韓，發刊暨南學校改革計劃意見書，約萬餘言，業已付印，俟印成後，呈請中央政府採擇施行，茲摘其綱目如下，一本校依據廿年歷史，爲國內之一特殊華僑教育機關，單獨設立，不附屬於任何學校，二本校以對於國外一般華僑子弟，施以某種相當之教育，養成其各具有善良之品性智識趣味與技能，居留各國殖民地區域內，對個人方面，能獨立自營，對社會方面，能改善互助，以保持祖宗所辛苦創成之固有的地位，而發揚中華民國民族之光，並得有各居留地政府及其人民，無論在政治上或經濟上，能以平等待遇我僑胞之資格爲宗旨，三本校定名爲暨南學院，四本校經費分爲三項，（甲）基金，（由海內外募捐收入），（乙）經常費，（由公款項下收入，每年預定二十五萬元），（丙）特別收入，（由各國庚子賠款等項下收入），五本校行政組織，折衷於委員制與校長制之間，委員名額定爲二十五人，校長由委員推舉，呈請中央政府任命之，六本校學科分爲初級專門部，高級中學部，初級中學部，小學部及補習科，（科目另訂）七本校課程以適應南洋社會需要爲原則，八本校附設南洋圖書館，南洋博物館，南洋科學館，南洋叢書編譯社，南洋教材研究社，南洋職業指導及介紹社，南洋協會等機關云

中國公學大學部新計劃

吳淞中國大學部，下學期辦學方針如下，一，擴充學額，該校校舍宏大，爲全淞各大學之冠，本學期以時局關係，遠道學生不能來校，（約三百餘人）故祗近省學生數百人，下學期除容納舊生外，並擬大事擴充，現已函催震旦學生會，從速另覓校舍，以便該校新舊生住宿，二，改善商法二科，該校商科原設銀行會計兩系，現擬添置實習科目多種，法科亦將偏重實習方面，陳教務主任，已訂有詳細辦法，（三）添建校舍，該校一小部分被震旦借用，故辦事上時受窒礙，下學期擬添建教室及宿舍數幢，以備擴充學額時應用，

上海教委會五次會議

▲議決十九要案

昨日上海教育委員會開第五次會議，出席者姜伯韓，楊杏佛，朱經農，王世杰，周鯁生，歐元懷，胡明復，周仁，陳德徵，劉大白，黃惠平，桂崇基，當推姜伯韓主席，于下午四時開會，議決事項如下，一，東吳大學法律學院來函，該院現已改組呈報正式立案由，議決該院既係大學，應呈請中央教育行政會立案，一，浦東中學函復該校校董會所經手之各項賬目，向由財政經理員秦硯畦經管，並不存在校中由，議決致函秦硯畦，調取各項賬目，由浦東中學轉，一，上海特別市中小學教職員總聯合會，報告重選職員一切均依法改組由，議決應俟調查員報告後，再行核辦，一，特別市黨部來函，據震旦大學學生會函請轉知本會，重行審議，加委何魯維持該校校務由，議決應向中央教育行政委員會呈請，一，上海大學學生會陳述上大內容宣言，議決應復該校學生會，請開會會同上大教職員會推派代表，直接向東前政治部說明原因，陳請啓封，一，青年會高中商科二三年級全體學生來函，議決函復該校全體學生，遵照董事會議案進行，一，澄衷中學報告學潮始末並經過情形，請求指示由，議決該校既改爲委員制，仍照改組後之委員制辦法進行，一，上海法政大學來呈，推定張知本等五人爲校務委員，請予加委由，議決該校善後辦法，已由政治分會議決，所請加委，無庸置議，一，政治分會發下上海法政大學學生會呈同前由，交本會查照辦理，議決復陳分會，上大法大兩校善後辦法，已奉鈞會議決，無庸加委委員，業已函致該校矣，一，飛虹學校函請本會轉知滬北工巡捐局，將該校應得學款，儘先發給，以維現狀，議決派員調查後，再行核辦，一，育德小學校校長瞿世鎮，報告該校實在情形，以憑解決糾紛由，議決派員調查，一，育德小學校教職員楊泰鴻，呈請派員調查前校長瞿西華劣迹由，議決同上，一，育德小學校周培基等，函陳爲教員吳垂韓等驅瞿校長代抱不平宣言，議決同上，一，上寶平民教育促進會呈報各件請備案由，議決該會分子不純，且在國民政府新教育計劃未規定以前，此種機關是否應該存在，尚屬疑問，應函知該會停止進行，一，桂委員提議本會應發表宣言，表明對於本會教育界反動分子之態度案，議決通過，（全體贊成）並推定桂王楊三委員起草宣言，一，江蘇交涉公署，函知東京同仁會印贈醫學書籍，附來調查江蘇醫校清單，請轉知各醫校照式填註，議決照辦，一，政治分會，發交據補助教育經費委員會呈報該會組織緣由，及委員名單，請予備案等情，轉知本會查照由，議決派員調查後，再行核辦，一，歐委員報告調查留雲學校糾紛案，議決仍責成量行自繼續辦理，並囑其多聘優良教員任教，並由本會函復留雲寺住持撥款維持，一，歐委員報告調查民治小學案，議決交上海特別市黨部辦理，

澄衷學潮難解決

澄衷中學學生，因該校當局不履行以前承認之條件，不得釀成第二次罷課風潮，情形已誌前報，茲聞學生方面，雖早已提出責問，該校當局却置之不理，破壞學生團結，最近聯絡家長以強迫學生上課，即其一例，於昨日少數學生，被迫上課，惟多數同學之意仍堅持，請求輿論界及團體之援助云，

南洋大學學生擁戴李範一長校

昨晚南洋大學全體學生開大會，以學校正式負責校長，不可久懸，一致議決請願國民政府委任李範一君爲正式校長，俾得負責實行革新校務計劃，并公推宗之發譚孟衍二人爲代表，往南京國民政府交通部暨中央教育行政委員會分頭請願，茲錄該會致國民政府電如下，（銜略）本校自政治分會派李範一來校接收以來，一切措置，頗洽輿情，本日學生大會，議決一致擁戴李範一先生爲正式校長，請願鈞府迅予委任，俾利校務進行，除派代表宗之發譚孟衍來甯請願外，特先電陳，南洋大學學生會叩，

韓人小學昨開運動會

上海韓人小學校春期運動會，於昨日上午十時，在天文台路球場開會，到會人數五六百人，主席宋來作報告，開會後一同唱愛國歌，然後按運動會之順序比賽，各國來賓極多云

兒校協會

各團體代表大會

▲注意市黨部代表發表之意見

中華夏令兒童義務學校協會，於昨日下午二時，假四川路廣肇公學開各團體代表大會，出席者有市黨部，青年會，上海縣教育局，光華大中學生會，東吳二中學生會，廣肇公學學生會，常州兒童學校協會，岳社等各團體代表三十餘人，公推趙邦鑠主席，一，主席報告，本會爲岳社及東吳二中學生會諸股員各團體所發起，去年在各地組設夏令義務學校，計有八十餘所，本年度爲擴充工作起見，覺此項偉大工作，決非少數人所能擔負，爰於今日召集各團體代表到會共商進行辦法，務請諸君發抒偉論，協助一切，同籌進行云云，二，協會籌備員沈炳龍，報告籌備經過情形，三，常州協會代表劉尙志，報告該地工作情形，四，市黨部青年部代表陸景會，發表意見四項，（甲）兒童，業，是挽回教育權之最適當政策，不可含有宗教色彩，乙，應注意黨化，革命化，勿爲基督教之文化侵略政策所誘惑，丙，訓練兒童認清三民主義之目標，丁，使兒童外尤應注意社會化，作民間之宣傳，並遵照黨綱做去，五，上海縣教育局李頌唐（賈豐芸代表）發表意見，可分三，甲，希望協會早日成立，乙，希望協會能每年發辦夏令學校，丙，教育局如有能力所及，當竭力幫助，六，議決公推李君出席各團體，均爲協會基本委員，七，選舉各部主任，結果，趙邦鑠東吳二中當選爲總務部，光華廣肇當選爲宣傳部，賈豐芸當選爲組織部，岳社劉奚叔當選爲學藝部，八，函請教育局知會學校一致舉辦夏令學校，議決通過，九，定下星期六，開第一次執行委員會，十，散會，

國民大學昨日舉行二屆畢業典禮

國民大學，昨日下午舉行第二屆畢業生畢業典禮，由許校長主席，致開會辭，繼由殷總務長報告畢業生名單及成績，師長胡樸安致訓辭，並詳細解釋三民主義，見理透闢，辭顯意深，全場掌聲如雷，最後由畢業生致答謝辭，散會後，該校學生會特開歡送會云，

大夏本科丁卯級歡宴全體教授

昨晚該校本屆畢業生在大東旅社三樓西餐部，恭宴全體教授，除王伯羣程時煃兩先生在甯，未及到會，聚餐外，師生共有七十五人，畢業生十三人，公推厲鼎立君爲代表致詞，略謂學生等攜簦多年，叨蒙春沛，方圖報稱，安忍遽辭，將來出校，立身社會，凡所應世，皆出諸師長之賜也，學生等不敢有負宏恩，爰謹訂於昨晚潔治菲卮，聊表謝忱，並請諸師長賜以訓詞，以作處世之南針，繼由副委員長歐元懷先生致訓詞，略謂大夏之設，乃有革命之精神，與夫以師生合作爲目的，故成立不到三載，學生人數已有千餘，教授均屬教育界之泰斗，各科主任亦係名流，畢業同學無一賦閒，此番畢業同學，均已受聘，將來對於母校之進行，尤多希望，次由王祉偉等諸先生次第賜以訓詞，全體歡祝，頗極一時之盛，十一時散席，茲將本屆畢業姓名探錄於左，古京元，陳永賢，蠖旭東，李玉書，陳光增，吳簫市，厲鼎立，陳士模，黃德元，鄭祖謀，茹馥廷，劉錦鴻，楊占春，等十三人，

震旦出校學生之請求

▲懲辦反動分子

上海學生聯合會爲震旦大學學生會向各行政機關請願函云，逕啓者，頃接震旦大學學生會函稱，敝會同學，於北伐軍蒞滬之初，因組織學生會，籌備歡迎，並擬向校中當局請求改善，爰於三月二十一日下午正式開會，討論一切，秩序異常嚴肅，而平日以慈善博愛相號召之神父，竟去其面具，實行其帝國主義之慣技，封鎖校門，叫來西捕百餘人，荷槍實彈，強以武力，在極有秩序極有精神之會場中捕去四人，失去集會結社爲文明國人民應享之自由權，同學等以橫遭無理壓迫，忍無可忍，次早在法政大學繼續開會，議決一致離校，幾經奮鬥，始由吳淞中國公學爲臨時校址，暫行上課，以維學業，近查有少數反動分子，甘心媚外，勾結神父，及一班意志薄弱之青年，實行返校上課，並秉承神父意旨，作反革命之宣傳，似此喪心病狂，若不予以懲戒及阻止，則呂班路神父治下之震旦，仍可繼續開辦，而一般驕橫派及不明眞相之學生，必盡被吸收，則敝校前途不堪設想，首開帝國主義文化侵略政策進攻之震旦，苟不能得完備之結果，將來者益裹足不前，而永無實現收回教育權之一日矣，況反革命宣傳之影響所至，更多妨害，爲此擬定辦法，請貴會迅予轉呈各行政機關，採納施行，以警兒頑，則不獨敝校之幸，反帝國主義而利進行前途，實利賴之等語，據此合函具文轉呈，附呈懲辦辦法，一，已上課之學生確有勾結神父作反革命之宣傳，應請各行政機關設法逮捕懲辦，二，對於民國十六年以後之教會震旦大學畢業文憑，在中國任何地方，不生效力，並對於民國十六年以後之教會震旦大學學生，在中國任何學校，不准其轉學，在中國任何地方，不准其服務，欲求出洋者，請行政機關勿予護照，

天蟾舞臺 （男女合演） 更改時刻通告
局勢平靖市面復原本台准自廿一日起仍照舊章演唱夜戲逢禮拜六禮拜日加演日戲幸希各界注意

天蟾舞台 （男女合演） 四月念二 日戲
價目注意 包廂八角 官廳八角 正廳四角 花樓三角 特等二角 頭等一角 電話中央七二三〇

郭玉蓉 劉奎官 白牡丹 高百歲 琴雪芳 王芸芳 劉漢臣 麒麟童 琴雪芳 劉奎官 麒麟童 劉漢臣 高百歲

十八扯 天犀白 三牡丹 虹霓 二本關 金豹 寶蓮燈 （全本鴻門宴）

天蟾舞台 （男女合演） 四月念二 夜戲
價目注意 包廂八角 官廳八角 正廳四角 頭等三角 特等二角 三等一角

琴秋芳 魏德奎 陸樹田 劉韻秋 劉奎官 白牡丹 劉漢臣 麒麟童 琴雪芳 王芸芳 高百歲 郭玉蓉 董志揚 于振廷 曹菊仙 朱玉英

頭本 二本 龍鳳帕

法界共舞台 （男女合演） 四月念二夜戲 五點開 一點半十點止
三四本 樊梨花 于雨亭 林樹森 于奇亭 姚玉蘭 小蘭英 姚玉英 王匯川

新出品連環戲寃報（三本濟顛僧勸世）

法界共舞台 （男女合演） 四月念二日戲 十一點半至五點鐘
林樹森 王匯川 粉菊花 姚玉蘭 小大 姚英玉英 于雨亭 姚南 小畢春 蘭芳 林 桂樹 英 李芳勛

（走麥城）賣藝（珠簾寨）天門全本販馬記

大舞台 四月念二夜 新戲 （准演新排 佛救戲揚新）
（價目注意）八角 六角 四角 二角

新彩芬 三 韓玉卿 賈寶山 梅奎春 俊卿 孫少堂 張桂芬 劉惠琴 賈璧雲 陳筱穆 毛韻珂 歐陽予倩 陳佩卿 趙如泉 張竹軒 李亭 孫慶芬

三岔口 善家莊 三本 四本 （觀）（世）（音）（得）（道）

大舞台 四月念二日 （准演雙拿手好戲）
（價目注意）六角 八角 三角 二角

梅春上天台 賈璧雲珠簾寨 陳佩卿蝴蝶 張桂芬送酒 歐陽予倩鎚 張竹軒擊 百涼 陳筱穆樓 殷春虎南 歐陽予倩天 陳佩卿門 姚俊卿（黃 毛韻珂全 鶴 陳穆本 趙如泉樓）

先施屋頂樂園
大京班 易社男子新劇
特煩應君寶蓮新排烈國歷史傑作好戲 二本西施（准于今日夜起演）

特煩呂君夢樵新排連台全部勸世新劇 濟公活佛（即日起演）

國產影片 逃昏女 日夜開映

新新屋頂花園
依舊開侍 照常營業

每日十二點起開場至夜間十二點止

新聲大劇場
新編歷史好戲 真刀真鎗 三四本 女俠紅蝴蝶 特別打武 准本月十六夜初次起演

鐘社
新編全部國民伐人事軍新劇 蔣介石北伐記 特別佈景 全新軍服 准於十六夜初次開演

永安天韻樓
京戲 髦兒 鳳儀班新排歷史名劇預告

二本 乾隆遊江南

頭本開演後博得觀客熱烈歡迎深感盛二激現本已排不日即行開演

城南通俗影戲院 大東門小南門
中國影片 大中華百合公司出品 探親家 今天日夜開演

（二十五日起）演好兒子 日戲兩時半開 夜戲開演兩場七時九時

價目 一元 四角 二角

大世界
門票小洋三角 場內各部概不另取看資

本遊藝場爲本月十日起租界已取銷晚間戒嚴令行人出入已通行無阻爰將營業時間放長自午正十二時起至晚上一點鐘爲止各場游藝亦重事振作各顯所能以鼓遊興

北京大戲院
最新建築規模宏大中國唯一之影戲院

北京路貴州路口 電話中央七四一〇

星期一•二•三准演 日戲三時 五時半 夜戲九時一刻

電影皇后曼麗畢克馥得意傑作

優待觀客 **劍底鶯聲** 並不加價

全十大本

價目 日戲 正廳小洋三角 樓廳小洋六角 花樓小洋九角

夜戲 正廳小洋四角 樓廳小洋八角 花樓大洋一元

虹口大影戲院
虹口乍浦路口 電話北一四八 每逢星期一四是換新片

今天日夜開演 曼莉菲爾濱傑作 塵世天堂

▲時間▼ 每日下午 第一次日戲三點一刻 第二次日戲七點 第三次夜戲九點

價目 樓上三角 樓下二角 兒童減半

共和影戲院 西門外方浜橋
每逢星期二星期四星期日換片

今天日夜開映 武俠明星汪提臣主演 倚武愛情俠義佳片 牧郎艷史

共七大本另加滑稽二本合共九大本一次映完

時刻 日戲二點半 夜戲八點起

價目 特別包廂三角 普通小洋二角 月樓小洋一角 正廳小洋一角 幼童減半收費

自濁專家西醫 姚佐頡 自濁丸
諸君曾服諸般自濁丸不靈者不可不試

每瓶二元小瓶一元

總發行所上海三馬路大舞台對面▲姚佐頡大藥房 先施永安及各藥房均有代售

中國國民黨是領導國民革命以求中國之自由平等

東路前敵總指揮部政治部

中山紀念眼鏡
品質精良 式樣莊嚴

鏡片光明 每副五元

燈光眼罩 每只小洋三角

能輔助學業及辦文牘者 驗配科學眼鏡光甚準確而價格又廉 諸君惠顧無任歡迎

上海南京路大慶里口 光華眼鏡公司謹啓

精益求精
孫文書

戴眼鏡爲目光計 請戴用精益眼鏡

驗光準確 儀器精良

品質高尚 價格公平

上海南京路新世界東首 精益眼鏡總公司啓

萬春醫院 首創第一 電療淋濁 安全無害
本院鑒于淋濁僅藉洗射注射服藥等法殊難除根故創用高周波透熱電機電化治療毫無痛苦奏效神速輕症一星期重症二星期保證完全斷根檢驗固無淋菌立即飲酒過勞亦決不復發且于人體生育上百益無害絕對保證▲其他一切花柳症更可負責除根▲留日學士張一峯袁承恩啓

添機佈告 本院鑒於醫務發達原有電機不敷診治特又添置電機一座庶病家稍免向日久候之苦也 四川路橋北堍沿河郵政局東

感染淋濁仍經各種醫治而未除根者請至旭昇醫院當得有美滿之結果
院址 西藏路四馬路口旭昇醫院電話中央六一五三

院長 留日愛知醫學士 陳旭昇啓

上海銀樓大同業本日門售
赤金 每兩洋一百五十五元五角 紋銀 每兩洋一元六角〇分

嬰孩自己藥片
爲家庭萬不可少之聖藥

此係山東小孩之父親所繕之謝函也

山東烟台華美輪船公司經理王煥宇先生來示云小兒素有食積之症自經服用貴公司之嬰孩自己藥片後食積漸好諸病皆退功效之神速實令人欽佩且有時作冷作熱一經服自己藥片即平安無事誠爲家庭萬不可少之聖藥也特此具函申謝並附小兒小像務祈登諸報端是爲至感

嬰孩自己藥片係天下馳名獨一無二嬰孩及小孩之靈藥千萬之爲父母者因其小孩曾經由此藥片之功力治愈腸胃各症 胃不消化 出牙痛苦 傷風感冒 痰厥驚風 蛔蟲等症均皆立見奇功是以謝函證書紛至沓來凡經售西藥者均有出售或直向上海江西路六十號韋廉士醫生藥局函購每一瓶大洋六角每六瓶大洋三元郵力在內收用郵票

火車一覽表
▲滬甯上行車
▲上海開 上午七點正 上午九點正 下午十二點四十分 下午三點五十分 — 快車 頭二三四等車 滬錫客車 滬常客車

▲南翔開 上午七點廿八分 上午九點卅四分 下午一點十二分 下午四點二十分 — 滬常快車 頭二三四等車 滬錫客車 滬常客車

▲安亭開 上午七點四十九分 上午十點〇五分 下午一點卅七分 下午四點四十九分 — 快車 頭二三四等車 滬錫客車 滬常客車

▲崑山開 上午八點十七分 上午十點四十六分 下午二點十四分 下午五點十八分 — 滬常快車 頭二三四等 滬錫車 滬常客車

▲蘇州開 上午九點十一分 上午十一點五十九分 下午三點〇六分 下午六點廿三分 — 滬快車 頭二三四等 滬錫客車 滬常客車

▲無錫開 上午十點十三分 上午十二點四十八分 下午一點十五分 下午三點四十二分 下午七點卅五分 — 快車 滬常快車 頭二三四等 滬錫車 滬常客車

▲常州開 上午七點五十一分 上午十點十三分 下午二點三十三分 下午九點十五分 — 錫常快車 滬常快車 頭二三四等 滬常客車

▲丹陽開 上午八點五十八分 下午三點五十四分 — 錫甯車 頭二三四等

▲鎮江開 上午十點〇五分 下午五點〇四分 — 錫甯車 頭二三四等

▲南京到 下午十二點〇五分 下午七點十四分 — 錫甯車 頭二三四等

▲下行車
▲南京開 上午七點〇五分 上午九點念分 下午四點三十五分 — 快車 頭二三四等車 甯錫車

▲鎮江開 上午八點四十六分 上午十一點卅五分 下午六點五十四分 — 快車 頭二三四等 甯錫車

▲丹陽開 上午九點二十八分 下午十二點四十分 下午七點五十分 — 快車 頭二三四等 甯錫車

▲常州開 上午六點四十五分 下午十二點四十四分 下午二點〇三分 下午九點十一分 上午十點三十五分 — 常滬客車 頭二三四等 甯錫車 快車

▲無錫開 上午五點三十分 上午七點五十五分 下午一點四十二分 下午三點四十分 下午十點十五分 上午十一點四十五分 — 錫滬車 常滬客車 頭二三四等 常滬三四等 甯錫車 快車

▲蘇州開 上午六點二十六分 上午九點〇九分 下午二點五十八分 下午五點〇五分 下午十二點四十五分 — 錫滬車 常滬客車 分滬常三四等 頭二三四等 快車

▲崑山開 上午七點十九分 上午十點十二分 下午四點〇四分 下午六點十九分 下午一點三十二分 — 錫滬車 常滬客車 常滬三四等 頭二三四等 快車

▲安亭開 上午七點五十一分 上午十點四十七分 下午四點四十五分 下午七點〇四分 下午二點〇四分 — 錫滬車 常滬客車 常滬三四等 頭二三四等 快車

▲南翔開 上午八點十五分 上午十一點十二分 下午五點十四分 下午七點卅五分 下午二點二十四分 — 錫滬車 常滬客車 常滬三四等 頭二三四等 分快車

▲上海到 上午八點四十分 上午十一點卅七分 下午八點四十五分 下午五點〇五分 下午二點五十分 — 錫滬車 常滬客車 常滬三四等 頭二三四等 快車